

**Protokół Nr LII/14**  
**LII sesji Rady Miejskiej w Szubinie**  
**z dnia 28 października 2014 r.**

W dniu 28 października 2014 r. w Urzędzie Miejskim w Szubinie przy ul. Kcyńskiej 12, w sali nr 31 odbyła się LII sesja Rady Miejskiej w Szubinie.

Zgodnie z art. 20 ust. 1 ustawy z dnia 8 marca 1990 r. o samorządzie gminnym (Dz.U. z 2013 r. poz. 594, 645 i 1318 oraz z 2014 r. poz. 379 i 1072) oraz § 25 ust. 2 Statutu Gminy Szubin sesję zwołał Przewodniczący Rady Miejskiej w Szubinie.

Treść zawiadomienia stanowi **załącznik nr 1** do protokołu.

Radnym doręczono zawiadomienie o sesji wraz z projektami uchwał za pośrednictwem Poczty Polskiej oraz częściowo drogą elektroniczną.

Protokolantem LII sesji Rady Miejskiej w Szubinie była pani **Izabela Mężykowska** - pracownik Wydziału Organizacyjnego Urzędu Miejskiego w Szubinie.

Posiedzenie rozpoczęło o godzinie 10:00, a zakończono o godzinie 12:36.

LII sesję rady otworzył Przewodniczący Rady Miejskiej w Szubinie - radny **Marek Domżała** wypowiadając słowa: *"Otwieram LII sesję Rady Miejskiej w Szubinie"*.

Następnie przewodniczący obrad oświadczył, że zgodnie z listą obecności na ogólny stan radnych w LII sesji Rady Miejskiej w Szubinie uczestniczy **21** radnych. Zgodnie z art. 14 ustawy z dnia 8 marca 1990 r. o samorządzie gminnym, liczba radnych obecnych na sesji stanowi wymagane kworum pozwalające na podejmowanie ważnych uchwał.

Lista obecności radnych stanowi **załącznik nr 2** do protokołu.

W dalszej części obrad przewodniczący przywitał zaproszonych gości, przedstawicieli samorządu, sołtysów, Burmistrza Szubina, kierowników gminnych jednostek organizacyjnych, przedstawicieli prasy i pracowników Urzędu Miejskiego w Szubinie.

Listy obecności stanowią odpowiednio **załączniki nr 3, 4, 5** do protokołu.

Przystąpiono do punktu **drugiego** porządku obrad.

Przewodniczący obrad zaproponował na sekretarza obrad radnego **Remigiusza Kasprzaka**, który wyraził zgodę na pełnienie funkcji sekretarza obrad LII sesji Rady Miejskiej w Szubinie.

Przewodniczący obrad zaproponowaną kandydaturę poddał pod głosowanie.

W głosowaniu jawnym wzięło udział 21 radnych.

Głosów za oddano – 21

Przeciw – 0

Wstrzymało się – 0.

Sekretarzem obrad LII sesji Rady Miejskiej w Szubinie został radny Kasprzak.

Przystąpiono do punktu **trzeciego** porządku obrad.

Przewodniczący obrad zapytał, czy radni mają uwagi do zaproponowanego porządku obrad.

**Proponowany porządek obrad LII sesji rady:**

1. Otwarcie sesji i stwierdzenie kworum.
2. Powołanie sekretarza obrad.
3. Przyjęcie porządku obrad.
4. Przyjęcie protokołu z LI sesji Rady Miejskiej w Szubinie.
5. Sprawozdanie Burmistrza Szubina z działalności międzysesyjnej w okresie od 30 września 2014 r. do 27 października 2014 roku.
6. Zgłaszanie przez radnych wniosków i interpelacji.
7. Przedłożenie informacji Radzie Miejskiej w Szubinie o złożonych oświadczeniach majątkowych przez podmioty, o których mowa w art. 24h ust. 1 ustawy o samorządzie gminnym.
8. Informacja o stanie realizacji zadań oświatowych gminy Szubin w roku szkolnym 2013/2014.
9. Podjęcie uchwały zmieniającej uchwałę w sprawie aktualizacji podziału gminy Szubin na stałe obwody głosowania.
10. Podjęcie uchwały w sprawie przyjęcia „Strategii Rozwoju Miasta i Gminy Szubin”.
11. Podjęcie uchwały w sprawie przyjęcia „Strategii Integracji i Rozwiązywania Problemów Społecznych dla Miasta i Gminy Szubin na lata 2014-2025”.
12. Podjęcie uchwały w sprawie aktualności studium uwarunkowań i kierunków zagospodarowania przestrzennego miasta i gminy Szubin oraz obowiązujących planów miejscowych dla terenów miasta i gminy Szubin.

13. Podjęcie uchwały w sprawie przystąpienia do zmiany miejscowego planu zagospodarowania przestrzennego części wsi Rynarzewo i Małe Rudy gmina Szubin.
14. Podjęcie uchwały w sprawie obniżenia średniej ceny skupu 1 q żyta dla potrzeb obliczania podatku rolnego na obszarze Gminy Szubin na 2015 rok.
15. Podjęcie uchwały w sprawie określenia rocznych stawek podatku od środków transportowych na 2015 rok.
16. Podjęcie uchwały zmieniającej uchwałę w sprawie uchwalenia budżetu gminy Szubin na 2014 rok.
17. Podjęcie uchwały zmieniającej uchwałę w sprawie wieloletniej prognozy finansowej gminy Szubin.
18. Odpowiedzi na interpelacje i wnioski.
19. Wolne głosy.
20. Zakończenie LII sesji Rady Miejskiej w Szubinie.

Głos zabrał radny **Danielewski** i złożył wniosek o wprowadzenie do porządku obrad dodatkowego punktu dot. stanowiska rady w sprawie braku miejsc pod place zabaw i boiska, w sytuacji gdy w pobliżu znajdują się często dziesiątki lub setki hektarów ziemi, której właścicielem jest Skarb Państwa.

Przewodniczący rady poddał wniosek radnego pod głosowanie. Radni nie wyrazili sprzeciwu odnośnie wprowadzenia w/w punktu sesji.

Więcej wniosków nie było.

Przewodniczący obrad zarządził głosowanie w którym Wysoka Rada przyjęła porządek obrad po zmianie. Dodatkowy punkt został wprowadzony do porządku obrad pod numerem 18.

#### **Porządek obrad LII sesji rady:**

1. Otwarcie sesji i stwierdzenie kworum.
2. Powołanie sekretarza obrad.
3. Przyjęcie porządku obrad.
4. Przyjęcie protokołu z LI sesji Rady Miejskiej w Szubinie.
5. Sprawozdanie Burmistrza Szubina z działalności międzysesyjnej w okresie od 30 września 2014 r. do 27 października 2014 roku.
6. Zgłaszanie przez radnych wniosków i interpelacji.
7. Przedłożenie informacji Radzie Miejskiej w Szubinie o złożonych oświadczeniach majątkowych przez podmioty, o których mowa w art. 24h ust. 1 ustawy o samorządzie gminnym.
8. Informacja o stanie realizacji zadań oświatowych gminy Szubin w roku szkolnym 2013/2014.

9. Podjęcie uchwały zmieniającej uchwałę w sprawie aktualizacji podziału gminy Szubin na stałe obwody głosowania.
10. Podjęcie uchwały w sprawie przyjęcia „Strategii Rozwoju Miasta i Gminy Szubin”.
11. Podjęcie uchwały w sprawie przyjęcia „Strategii Integracji i Rozwiązywania Problemów Społecznych dla Miasta i Gminy Szubin na lata 2014-2025”.
12. Podjęcie uchwały w sprawie aktualności studium uwarunkowań i kierunków zagospodarowania przestrzennego miasta i gminy Szubin oraz obowiązujących planów miejscowych dla terenów miasta i gminy Szubin.
13. Podjęcie uchwały w sprawie przystąpienia do zmiany miejscowego planu zagospodarowania przestrzennego części wsi Rynarzewo i Małe Rudy gmina Szubin.
14. Podjęcie uchwały w sprawie obniżenia średniej ceny skupu 1 q żyta dla potrzeb obliczania podatku rolnego na obszarze Gminy Szubin na 2015 rok.
15. Podjęcie uchwały w sprawie określenia rocznych stawek podatku od środków transportowych na 2015 rok.
16. Podjęcie uchwały zmieniającej uchwałę w sprawie uchwalenia budżetu gminy Szubin na 2014 rok.
17. Podjęcie uchwały zmieniającej uchwałę w sprawie wieloletniej prognozy finansowej gminy Szubin.
18. Stanowisko Rady Miejskiej w Szubinie w sprawie braku miejsc pod place zabaw i boiska.
19. Odpowiedzi na interpelacje i wnioski.
20. Wolne głosy.
21. Zakończenie LII sesji Rady Miejskiej w Szubinie.

Sesję radny opuścił radny **Andrzej Wolnik**. Liczba radnych na sesji uległa zmianie i wynosiła 20.

Przystąpiono do punktu **czwartego** porządku obrad.

Przewodniczący obrad poinformował, że zapoznał się z protokołem z LI sesji Rady Miejskiej w Szubinie i zaproponował przyjęcie protokołu bez czytania, albowiem radni mieli możliwość i obowiązek wcześniejszego zapoznania się z jego treścią.

Przewodniczący obrad zapytał radnych, czy są uwagi do treści protokołu.

Uwag radnych nie było.

Przewodniczący zarządził głosowanie w którym rada przyjęła jednogłośnie w/w protokół.

Przystąpiono do punktu **piątego** porządku obrad.

Głos zabrał Burmistrz Szubina i przedstawił sprawozdanie z działalności międzysesyjnej w okresie od dnia 30 września 2014 r. do 27 października 2014 r. Sprawozdanie stanowi **załącznik nr 6** do protokołu. Ponadto burmistrz poinformował, że obecny na sali obrad pan **Mariusz Buczkowski** – sołtys sołectwa Małe Rudy jest laureatem konkursu organizowanego przez Gazetę Pomorską na najlepszego sołtysa sołectwa z terenu województwa kujawsko-pomorskiego. Burmistrz pogratulował w/w sołtysowi.

Radni nie mieli pytań do przedstawionego przez Burmistrza Szubina sprawozdania.

Przystąpiono do punktu **szóstego** porządku obrad.

Radni złożyli następujące interpelacje:

Radna **Dittrich** powiedziała, że na ul. Konopnickiej jest stara kostka cementowa. Zagłębienia, które się tam utworzyły zasypywane są asfaltem z reklamówki. Radna zapytała, kto zezwolił w naszej gminie na takie działanie. Obraz zdaniem radnej jest rozpaczliwy.

Druga interpelacja dot. ul. Klonowej. Radna zwróciła się z prośbą o natychmiastowe skończenie remontu w/w ulicy.

Radna **Stachowiak** interpelowała w sprawie wykonania podjazdu dla osób niepełnosprawnych w świetlicy w Zamościu.

Radna **Katafiasz** ponowiła interpelację w sprawie ul. Turzyńskiej. Poprosiła, aby do zimy drogę doprowadzić do stanu używalności.

Następnie radna zapytała, czy zostały dokonane jakieś poczynania w/s drogi Ameryczka-Królikowo, aby odzyskać 300 m tej drogi, której właścicielem jest Nadleśnictwo.

Na koniec zapytała, czy ulica Słupowa jest ujęta w planie inwestycji rozbudowy oświetlenia ulicznego.

Radny **Danielewski** zapytał, czy wobec rady i kandydatów na burmistrza w porządku jest, aby podejmować decyzje w sprawie przyjmowania pracowników do pracy do tut. urzędu. Czy tych decyzji nie należałoby pozostawić następcom, ponieważ w przekonaniu radnego te decyzje zmierzają do zwiększenia kosztów funkcjonowania gminy, które i tak są wysokie, a wpływy nie będą większe, bo nie podnosimy podatków.

Radny **Kaszewski** nawiązał do spotkania w sprawie inwestycji na terenie działki między kościołem pw. św. Andrzeja Boboli, a bankiem PKO i wniósł w imieniu mieszkańców, aby pamiętać o postawieniu tam toalety.

Więcej interpelacji nie było.

Przystąpiono do punktu **siódmego** porządku obrad.

Przewodniczący Rady Miejskiej w Szubinie, a następnie Burmistrz Szubina przedstawili Wysokiej Radzie **informacje o złożonych oświadczeniach majątkowych przez podmioty, o których mowa w art. 24h ust. 1 ustawy o samorządzie gminnym.**

W/w informacje stanowią kolejno załączniki **7 i 8 do protokołu.**

Sesję rady opuściła radna **Elżbieta Katafiasz**. Liczba radnych na sesji uległa zmianie i wynosiła 19.

Przystąpiono do punktu **ósmego** porządku obrad.

Przewodniczący obrad zapytał, czy radni mają uwagi do **informacji o stanie realizacji zadań oświatowych gminy Szubin w roku szkolnym 2013/2014.**

Głos zabrała radna **Małgorzata Krall** i powiedziała, że komisja oświaty wnikliwie przeanalizowała podczas posiedzenia w/w informację i nie wnosi uwag. Wyniki w nauce naszych uczniów są wysokie, mamy sporo osiągnięć sportowych, jest się czym chwalić.

Radny **Danielewski** dodał, że rzeczywiście dokument jest sporządzony dobrze. Zwrócił jednak uwagę na zapis: *„Wśród przedsięwzięć realizowanych przed szkoły dla realizacji programów nauczania, programów wychowawczych i profilaktycznych wymienić należy uroczystości patriotyczne z okazji rocznicy uchwalenia Konstytucji 3 Maja, Wybuchu II Wojny Światowej, Święta Niepodległości 11 listopada, (...)”*. Zdaniem radnego jest to bardzo ważny zapis i przy tej okazji poprosił uczniów i nauczycieli, aby nie „wchodzili” w organizację świąt przychodzących do nas z zachodu np. Halloween, ponieważ to kompletnie nie pasuje do naszej tradycji chrześcijańskiej i kultury. Radny wyraził zaniepokojenie faktem, jaki wpływ ma zachód na mentalność młodzieży w naszych kraju.

Radny **Pilarski** podziękował za merytoryczną informację i pochwalił zewnętrzny wizerunek szkół.

Następnie głos zabrała radna **Adamczewska** i powiedziała, że jej zdaniem wyniki nauczania w naszej gminie spadają. Zapytała pana Marka Nowickiego – dyrektora MZOSiR w Szubinie, czy rozmawiał po sporządzeniu tej informacji o programach naprawczych z dyrektorami szkół.

Głos zabrał radny **Kaszewski** i powiedział, że nie do końca zgadza się z radną Adamczewską. Dodał, że to jest tak, jak ze sportowcami, czasami są tacy zawodnicy z którymi można osiągnąć wspaniałe wyniki, ale czasami nie da się nic więcej osiągnąć.

Radna **Adamczewska** dodała, że to nie znaczy, że nie można wprowadzić takich działań, które by tym uczniom pomagały.

Następnie głos zabrał pan **Marek Nowicki** – dyrektor MZOSiR w Szubinie i powiedział, że to nie jest tak, że wyniki spadają. Dodał, na przykładzie Gimnazjum nr 1 w Szubinie, że trzeba się odnieść do tego, co było na sprawdzianie szóstoklasisty trzy lata temu. Gdy się przeanalizuje staniny, to akurat ten rocznik był również na poziomie 3. Dyrektorzy szkół otrzymali do wiadomości w/w informację.

Więcej uwag nie było.

W/w informacja została przyjęta jednogłośnie i stanowi **załącznik nr 9** do protokołu sesji.

Przystąpiono do punktu **dziwiątego** porządku obrad.

Przewodniczący obrad zapytał, czy radni mają pytania do **projektu uchwały zmieniającej uchwałę w sprawie aktualizacji podziału gminy Szubin na stałe obwody głosowania**.

Uwag, ani pytań radnych nie było.

Sekretarz obrad odczytał projekt w/w uchwały bez uzasadnienia.

W głosowaniu jawnym wzięło udział 19 radnych.

Głosów za oddano – 19

Przeciw – 0

Wstrzymało się – 0.

Przewodniczący obrad stwierdził, że Rada Miejska w Szubinie w obecności 19 radnych podjęła uchwałę jednogłośnie. Uchwała została zapisana w rejestrze uchwał pod Nr LII/411/14. Uchwała i jej uzasadnienie stanowią **załącznik nr 10** do protokołu.

Przystąpiono do punktu **dziiesiątego** porządku obrad.

W tym miejscu głos zabrał pan **Zbigniew Behnke** – naczelnik Wydziału Gospodarki Przestrzennej UM w Szubinie i poinformował, że jest na sali przedstawicielka firmy LECH-

Consulting z Torunia, która przedstawi uzasadnienie do **projektu uchwały w sprawie przyjęcia „Strategii Rozwoju Miasta i gminy Szubin”**.

Głos zabrała pani **Magdalena Kowalewska**, która przy pomocy projektora multimedialnego przedstawiła procedurę i poszczególne etapy powstawania w/w strategii. Następnie zaprezentowała jej cel oraz wizję rozwoju do roku 2020. Omówiła pokrótce ewaluację i monitoring wprowadzenia założeń strategii w życie. Zaprezentowała ponadto źródła finansowania jej celów.

Pytań, uwag radnych nie było.

Sekretarz obrad odczytał projekt w/w uchwały bez uzasadnienia.

W głosowaniu jawnym wzięło udział 19 radnych.

Głosów za oddano – 19

Przeciw – 0

Wstrzymało się – 0.

Przewodniczący obrad stwierdził, że Rada Miejska w Szubinie w obecności 19 radnych podjęła uchwałę jednogłośnie. Uchwała została zapisana w rejestrze uchwał pod Nr LII/412/14. Uchwała i jej uzasadnienie stanowią **załącznik nr 11** do protokołu.

Przystąpiono do punktu **jedenastego** porządku obrad.

W sprawie **projektu uchwały w sprawie przyjęcia „Strategii Integracji i Rozwiązywania Problemów Społecznych dla Miasta i Gminy Szubin na lata 2014-2025”** ponownie głos zabrała przedstawicielka firmy LECH-Consulting i referowała powstawanie w/w strategii. W swojej prezentacji uwypukliła wizję, cele strategiczne i operacyjne, a także kierunki działań zmierzające do poprawy życia mieszkańców gminy Szubin w latach 2014-2015.

Radni również nie mieli uwag.

Na sesję rady powrócili radna **Katafiasz** i radny **Wołnik**. Liczba radnych na sesji uległa zmianie i wynosiła 21.

Sekretarz obrad odczytał projekt w/w uchwały bez uzasadnienia.

W głosowaniu jawnym wzięło udział 21 radnych.

Głosów za oddano – 21

Przeciw – 0

Wstrzymało się – 0.

Przewodniczący obrad stwierdził, że Rada Miejska w Szubinie w obecności 21 radnych podjęła uchwałę jednogłośnie. Uchwała została zapisana w rejestrze uchwał pod Nr LII/413/14.

Uchwała i jej uzasadnienie stanowią załącznik nr 12 do protokołu.

Przystąpiono do punktu **dwunastego** porządku obrad.

W sprawie **projektu uchwały dot. aktualności studium uwarunkowań i kierunków zagospodarowania przestrzennego miasta i gminy Szubin oraz obowiązujących planów miejscowych dla terenów miasta i gminy Szubin** wypowiedział się pan Zbigniew Behnke – naczelnik Wydziału GP UM w Szubinie. Wypowiedź naczelnika stanowi **załącznik nr 13** do protokołu.

Przewodniczący obrad zapytał, czy radni mają pytania do w/w projektu uchwały.

Pytań radnych nie było.

Sekretarz obrad odczytał projekt w/w uchwały bez uzasadnienia.

W głosowaniu jawnym wzięło udział 21 radnych.

Głosów za oddano – 21

Przeciw – 0

Wstrzymało się – 0.

Przewodniczący obrad stwierdził, że Rada Miejska w Szubinie w obecności 21 radnych podjęła uchwałę jednogłośnie. Uchwała została zapisana w rejestrze uchwał pod Nr LII/414/14. Uchwała i jej uzasadnienie stanowią **załącznik nr 14** do protokołu.

Przewodniczący rady zarządził 10 min. przerwy.

Po przerwie przystąpiono do punktu **trzynastego** porządku obrad.

Odnośnie **projektu uchwały w sprawie przystąpienia do zmiany miejscowego planu zagospodarowania przestrzennego części wsi Rynarzewo i Małe Rudy gmina Szubin** głos zabrał pan Zbigniew Behnke i powiedział, że przedmiotowa uchwała obejmuje obszar o powierzchni około 12 ha i znajduje się w całości na gruntach miejscowości Rynarzewo. Granice obszaru zmiany planu wyznaczają załączniki graficzne dołączone do niniejszej uchwały. Na przedmiotową zmianę planu miejscowego składają się dwa elementy planu z 2012 roku. Pierwszy dotyczy terenów osiedla domków jednorodzinnych. Obszar ten jest w większości przypadków już zainwestowany. Powierzchnia działek często nie przekracza tutaj 1000 m<sup>2</sup>. Drugim elementem uchwały zmiany planu są działki o numerach: 461/7 i 461/16. Podstawą do przystąpienia do zmiany planu z 2012 roku są złożone wnioski mieszkańców Rynarzewa. W sumie złożono ich łącznie sześć. Wszystkie wnioski dotyczyły przede wszystkim dopuszczenia możliwości

wydzielenia działek mniejszych niż 1000 m<sup>2</sup> oraz umożliwienia na ich terenie lokalizacji zabudowy, pomimo braku podłączenia do zbiorczej sieci kanalizacyjnej. Ponadto jeden z nich wnioskuje, aby dla terenu 3MN ustalić minimalną powierzchnię nowo wydzielanych działek na poziomie 700 m<sup>2</sup>. Główną przeszkodą dla lokalizacji nowej zabudowy na terenie wskazanym do zmiany planu są właśnie zapisy zakazujące podziału nieruchomości na działki mniejsze niż 1000 m<sup>2</sup> oraz zakaz zabudowy działek mniejszych niż 1000 m<sup>2</sup> bez podłączenia do zbiorczej sieci kanalizacyjnej. Na analizowanym obszarze nie ma zbiorczej sieci kanalizacyjnej. Ponadto na dzień dzisiejszy nie można określić realnej daty rozpoczęcia takiej inwestycji w tej części gminy. Taka inwestycja wiąże się z dużym obciążeniem budżetu, na które w obecnym stanie finansów gminy Szubin po prostu nie stać. Drugim elementem będącym przedmiotem omawianej uchwały jest propozycja zmiany przeznaczenia dla działek o numerach: 461/7 i 461/16. Działki te zajmują teren, oznaczony na załączniku graficznym do planu miejscowego o symbolu 03KP – tereny ciągów pieszych. Burmistrz Szubina uznał, że dla tego terenu należy zmienić przeznaczenie na cele ciągu pieszo-jezdnego, dzięki któremu będzie możliwość dojazdu dla służb technicznych do rowów melioracyjnych.

Pytań radnych nie było.

Sekretarz obrad odczytał projekt w/w uchwały bez uzasadnienia.

W głosowaniu jawnym wzięło udział 21 radnych.

Głosów za oddano – 21

Przeciw – 0

Wstrzymało się – 0.

Przewodniczący obrad stwierdził, że Rada Miejska w Szubinie w obecności 21 radnych podjęła uchwałę jednogłośnie. Uchwała została zapisana w rejestrze uchwał pod Nr LII/415/14. Uchwała i jej uzasadnienie stanowią załącznik nr 15 do protokołu.

Przystąpiono do punktu **czternastego** porządku obrad.

W sprawie **projektu uchwały dot. obniżenia średniej ceny skupu 1 q żyta dla potrzeb obliczania podatku rolnego na obszarze Gminy Szubin na 2015 rok** głos zabrał pan **Mariusz Piotrkowski** – Zastępca Burmistrza Szubina i powiedział, że w Komunikacie Prezesa Głównego Urzędu Statystycznego z dnia 20 października 2014 r. w sprawie średniej ceny skupu żyta za okres 11 kwartałów będącej podstawą do ustalenia podatku rolnego na rok podatkowy 2015 podano średnią cenę skupu żyta w kwocie 61,37 zł. Burmistrz Szubina proponuje pozostawić cenę skupu żyta na rok 2015 na tym samym poziomie, co w roku bieżącym tj. kwotę 52,50 zł.

Radni nie mieli pytań.

Sekretarz obrad odczytał projekt w/w uchwały bez uzasadnienia.

W głosowaniu jawnym wzięło udział 21 radnych.

Głosów za oddano – 21

Przeciw – 0

Wstrzymało się – 0.

Przewodniczący obrad stwierdził, że Rada Miejska w Szubinie w obecności 21 radnych podjęła uchwałę jednogłośnie. Uchwała została zapisana w rejestrze uchwał pod Nr LII/416/14. Uchwała i jej uzasadnienie stanowią **załącznik nr 16** do protokołu.

Przystąpiono do punktu **piętnastego** porządku obrad.

Pozostając przy głosie pan **Mariusz Piotrkowski** wyjaśnił uzasadnienie do **projektu uchwały w sprawie określenia rocznych stawek podatku od środków transportowych na 2015 rok** i powiedział, że podobnie, jak w przypadku przed chwilą podjętej uchwały w sprawie obniżenia średniej ceny skupu 1 q żyta również ten podatek burmistrz proponuje pozostawić na tym samym poziomie, co w roku bieżącym z uwagi na wzrost wskaźnika cen towarów i usług konsumpcyjnych, który wyniósł 0,4 %.

Przewodniczący obrad zapytał radnych, czy mają uwagi.

Głos zabrał radny **Pilarski** i powiedział, że proponuje obniżyć w/w podatek o 10%, bo ten podatek nam nic nie daje. Zdaniem radnego transport nam „siada”, a kierowcy są zwalniani. Dodał, że jest przeciwny, aby przedmiotowy podatek utrzymać na tym samym poziomie i zgłasza wniosek formalny.

Przewodniczący obrad zapytał, czy jest wniosek przeciwny.

Wniosku przeciwnego, ani żadnego innego nie było.

Następnie przewodniczący obrad poddał wniosek radnego Pilarskiego pod głosowanie.

W głosowaniu udział wzięło 21 radnych.

Głosów za oddano – 1

Przeciw – 16

Wstrzymało się – 4.

Przewodniczący obrad stwierdził, że wniosek radnego został odrzucony.

W związku z powyższym sekretarz obrad odczytał bez uzasadnienia projekt uchwały proponowany przez Burmistrza Szubina.

W głosowaniu jawnym wzięło udział 21 radnych.

Głosów za oddano – 19

Przeciw – 1

Wstrzymało się – 1.

Przewodniczący obrad stwierdził, że Rada Miejska w Szubinie w obecności 21 radnych podjęła uchwałę wg powyższego głosowania. Uchwała została zapisana w rejestrze uchwał pod Nr LII/417/14. Uchwała i jej uzasadnienie stanowią załącznik nr 17 do protokołu.

Przystąpiono do punktu szesnastego porządku obrad.

Uzasadnienie do projektu uchwały zmieniającej uchwałę w sprawie uchwalenia budżetu gminy Szubin na 2014 rok przedstawiła pani Wioletta Martek – Skarbnik Gminy. Powiedziała, że budżet na 2014 rok zwiększył się po stronie dochodów i wydatków o kwotę 845.975,86 zł. Po dokonanych zmianach po stronie dochodów wynosi 77.074.984,28 zł, a po stronie wydatków 79.054.984,28 zł. Wojewoda Kujawsko-Pomorski decyzją z dnia 15 października 2014 r. zwiększył plan dotacji celowych na 2014 rok w dziale edukacyjna opieka wychowawcza:

- w rozdziale 85415 § 2030 o kwotę 41.216 zł, z przeznaczeniem na dofinansowanie świadczeń pomocy materialnej o charakterze socjalny dla uczniów zgodnie z art. 90d i art. 90e ustawy o systemie oświaty oraz

- w rozdziale 85415 § 2040 o kwotę 25.090 zł, z przeznaczeniem na dofinansowanie zakupu podręczników i materiałów edukacyjnych dla uczniów w ramach Rządowego programu pomocy uczniom w 2014 r. "Wyprawka szkolna".

Wojewoda Kujawsko-Pomorski decyzją z dnia 20 października 2014 r. zwiększył plan dotacji celowych na 2014 rok w dziale pomoc społeczna:

- w rozdziale 85213 § 2030 o kwotę 9.411 zł, z przeznaczeniem na dofinansowanie opłacania składek na ubezpieczenie zdrowotne o których mowa w art. 17 ust.1 pkt 20 ustawy o pomocy społecznej,

- w rozdziale 85228 § 2010 o kwotę 57.000 zł na organizowanie i świadczenie usług opiekuńczych dla osób z zaburzeniami psychicznymi w miejscu ich zamieszkania, o których mowa w art. 18 ust. 1 pkt 3 ustawy o pomocy społecznej.

Wojewoda Kujawsko-Pomorski decyzją z dnia 23 października 2014 r. zwiększył plan dotacji celowych na 2014 rok w dziale:

- 010 rolnictwo i łowiectwo, rozdział 01095 § 2010 o kwotę 434.618,86 zł z przeznaczeniem na zwrot części podatku akcyzowego zawartego w cenie oleju napędowego wykorzystywanego do produkcji rolnej przez producentów rolnych oraz na pokrycie kosztów postępowania w sprawie jego zwrotu poniesionych przez gminy województwa kujawsko-pomorskiego za drugi okres płatniczy 2014r.,

- 852 pomoc społeczna, rozdział 85295 § 2010 o kwotę 63.622 zł z przeznaczeniem na pomoc

finansową realizowaną na podstawie rządowego programu wspierania osób uprawnionych do świadczenia pielęgnacyjnego ustanowionego uchwałą nr 230/2013 Rady Ministrów z dnia 24 grudnia 2013r. zmienioną uchwałą nr 29/2014 Rady Ministrów z dnia 12 marca 2014r.

Dokonano zwiększenia planu dochodów i wydatków w rozdziale 75618 wpływy z innych opłat stanowiących dochody jst na podstawie odrębnych ustaw w § 0480 wpływy z opłat za zezwolenia na sprzedaż alkoholu o kwotę 55.137 zł z przeznaczeniem na przeciwdziałanie alkoholizmowi i narkomanii.

Dokonano zwiększenia planu dochodów własnych w rozdziale 85212 świadczenia rodzinne w § 0970 i § 0980 o kwotę 16.500 zł z przeznaczeniem na realizację zadań w zakresie świadczeń rodzinnych i funduszu alimentacyjnego.

Dokonano zwiększenia planu dochodów własnych (podatki i opłaty) o kwotę 376.298 zł z przeznaczeniem do rozdziału 60016 do § 4300 kwotę 126.298 zł, do rozdziału 75023 do § 4210 kwotę 20.000 zł i do rozdziału 75818 do § 4810 kwotę 230.000 zł.

Zmniejszono plan dochodów i wydatków w rozdziale 92109 o kwotę 69.955 zł w związku z faktem zakończenia realizacji zadania pn.: "Krajobraz Jezior Żędowskich" – utworzenie wystawy fotograficznej poprzez modernizację i zakup wyposażenia do świetlicy wiejskiej w Wąsoszu " w kwietniu przyszłego roku.

Dokonano zmniejszenia planu dochodów w rozdziale 70005 gospodarka gruntami i nieruchomościami w § 0770 wpłaty z tytułu odpłatnego nabycia prawa własności o kwotę 162.962 zł w celu urealnienia wykonania dochodów majątkowych.

Ponadto dokonano następujących przeniesień w ramach wydatków:

- z rozdziału 01095 pozostała działalność w dziale rolnictwo i łowiectwo z § 6050 dokonano przeniesienia kwoty 710 zł do rozdziału 90001 gospodarka ściekowa i ochrona wód do § 6010 wydatki na zakup i objęcie akcji, wniesienia wkładów do spółek prawa handlowego celem dokapitalizowania KPWiK sp. z o.o. w Szubinie;
- w rozdziale 70095 pozostała działalność w dziale gospodarka mieszkaniowa dokonano przeniesienia między § 4210,4260,4270,4300,4400 i 4520 na kwotę 42.000 zł w celu prawidłowej realizacji zadań do końca roku budżetowego;
- w rozdziale 71035 cmentarze dokonano przeniesienia z § 4300 kwoty 500 zł do § 4210 z przeznaczeniem na pokrycie kosztów zakupu wiązanek i zniczy w miejscach pamięci narodowej na terenie gminy Szubin w dniu 1 listopada br.;
- z rozdziału 75023 urzędy gmin z § 4010 wynagrodzenia osobowe dokonano przeniesienia kwoty 19.058 zł do § 4110 składki na ubezpieczenie społeczne kwotę 7.300 zł , do § 4120 fundusz pracy kwotę 3.400 zł oraz do rozdziału 75011 urzędy wojewódzkie do § 4010 wynagrodzenia osobowe kwotę 7.240 zł, do § 4110 składki na ubezpieczenie społeczne kwotę 870 zł, do § 4120 fundusz

- pracy kwotę 218 zł i do § 4510 opłata na rzecz budżetu państwa (opłata za informację z KRK) kwotę 30 zł;
- w rozdziale 75109 wybory do rad gmin, rad powiatów i sejmików województw, wybory na wójtów, burmistrzów i prezydentów dokonano przeniesień między § 4010, 4110, 4120, 4170, 4210 i 4300 na kwotę 8.580 zł w celu prawidłowego przeprowadzenia wyborów;
  - w rozdziale 75412 ochotnicze straże pożarne dokonano przeniesienia z § 4270, 4280, 4300 i 4520 łącznej kwoty 4.200 zł do § 6230 celem dofinansowania zakupu nożyc hydraulicznych w ramach III etapu projektu "Ludziom na ratunek" dla OSP w Szubinie;
  - niewykorzystane w planie finansowym kwoty dotacji w § 2360 z rozdziałów 85395, 85495 i 92605 w łącznej kwocie 28.843 zł oraz kwotę 46.157 zł z rozdziału 60016 drogi publiczne gminne z § 4270 przeniesiono do rozdziału 85202 domy pomocy społecznej do § 4330 kwotę 25.000 i do rozdziału 85228 usługi opiekuńcze do § 4170 wynagrodzenia bezosobowe kwotę 50.000 zł;
  - na wniosek Dyrektora MZOSiR w Szubinie w dziale 801 oświata i wychowanie oraz w rozdziale 92605 zadania w zakresie kultury fizycznej dokonano zmian w planach finansowych jednostek budżetowych w celu prawidłowej realizacji zadań statutowych do końca roku budżetowego;
  - w dziale 852 pomoc społeczna dokonano przeniesień między rozdziałami 85204, 85206, 85219 i 85228 na łączną kwotę 18.400 zł w celu prawidłowej realizacji zadań do końca roku budżetowego przez MGOPS w Szubinie;
  - z rozdziału 90001 gospodarka ściekowa i ochrona wód z § 4430 różne składki przeniesiono kwotę 88 zł do rozdziału 90003 oczyszczanie miast i wsi do § 4300 zakup usług pozostałych;
  - w rozdziale 90002 gospodarka odpadami dokonano przeniesienia z § 4170 wynagrodzenia bezosobowe kwoty 16.000 zł do § 4300 zakup usług pozostałych;
  - w rozdziale 92109 świetlice, domy kultury dokonano przeniesienia z § 4270 do § 4300 na kwotę 9.500 zł;
  - w ramach funduszu sołectkiego sołectwa Królikowo dokonano przeniesienia niewykorzystanej kwoty 312 zł z zadania pn. „Kształtowanie wizerunku i estetyki wsi poprzez utrzymanie czystości i porządku na terenie sołectwa Królikowo” (90004 § 4210) do nowego zadania pn.: „Doposażenie świetlicy wiejskiej” (92109 § 4210);
  - w ramach funduszu sołectkiego sołectwa Szubin-wieś dokonano przeniesienia niewykorzystanej kwoty 1.974 zł z zadania pn.: "Przyłącze prądu (opłata przyłącza prądu, założenie dodatkowej lampy, projekt wymiany przewodów elektr. i wykonawstwo we wsi Szubin-Wieś" (90095 § 6050) i niewykorzystanej kwoty 345,27 zł z zadania pn.: "Rozwój tożsamości społeczności sołectwa Szubin-wieś poprzez organizację imprez o charakterze rekreacyjno-sportowym -zakup artykułów spożywczych" (92695 § 4210) do nowego zadania pn.: "Utwardzenie dróg gminnych poprzez zakup kamienia tłuczonego" w łącznej kwocie 2.319,27 zł;

- w ramach funduszu sołectkiego sołectwa Kowalewo dokonano przeniesienia niewykorzystanej kwoty 466,80 zł z zadania pn.: "Doświetlenie działki nr 86/11 poprzez montaż lampy" (90015 § 4300) do zadania pn.: "Doposażenie istniejącego placu zabaw przy Zespole Szkół w Kowalewie w tym zakup i montaż huśtawki" (90095 § 4210);
  - w ramach funduszu sołectkiego sołectwa Zamość dokonano przeniesienia kwoty 7.000 zł z zadania pn.: "Odwodnienie i remont ulicy Bukowej" (60016 § 4270) oraz kwoty 700 zł z zadania pn.: "Zakup odśnieżarki i eksploatacja-zakup paliwa" (60016 § 4210) do zadania pn.: "Doposażenie placu zabaw" (90095 § 4210) w łącznej kwocie 7.700 zł;
  - w ramach funduszu sołectkiego sołectwa Chraplewo dokonano przeniesienia niewykorzystanej kwoty 400 zł z zadania pn.: "Zakup materiałów niezbędnych do wykonania wieńca dożynkowego"(92109 § 4210) oraz niewykorzystanej kwoty 600 zł z zadania „Zakup i montaż budynku gospodarczego przeznaczonego do przechowywania sprzętu będącego na wyposażeniu sołectwa” (90095 § 4300) do zadania pn.: "Zagospodarowanie terenu rekreacyjnego – zakup dwóch bramek do piłki nożnej + siatka" (92695 § 4210) w łącznej kwocie 1.000 zł;
  - w ramach funduszu sołectkiego sołectwa Brzózki dokonano przeniesienia niewykorzystanej kwoty 3.500 zł z zadania pn.: "Promocja Gminy Szubin poprzez organizację imprez- Święto Brzózek i plenery artystyczne" (75075 § 4210) do zadania pn.: "Kształtowanie wizerunku i estetyki wsi poprzez utrzymanie czystości i porządku na terenie sołectwa Brzózki (uporządkowanie terenu, zasianie trawy)" (90004 § 4300) kwotę 3.000 zł oraz do zadania „Rozwój tożsamości społeczności sołectwa Brzózki poprzez organizację imprez rekreacyjno-sportowych na zakup artykułów spożywczych i nagród" (92695 § 4210) kwotę 500 zł;
  - w ramach funduszu sołectkiego sołectwa Gąbin dokonano przeniesienia niewykorzystanej kwoty 91 zł z zadania pn.: „Zakup termosów na wyposażenie sołectwa z przeznaczeniem na imprezy integracyjne" (92195 § 4210) do zadania pn.: "Rozwój tożsamości społeczności sołectwa Gąbin poprzez organizację imprez rekreacyjno-sportowych" (92695 § 4210).
  - w ramach funduszu sołectkiego sołectwa Pińsko dokonano przeniesienia kwoty 7.584 zł z zadania pn.: "Zagospodarowanie i utrzymanie terenu rekreacyjnego w miejscowości Pińsko poprzez zakup elementów placu zabaw" (90095 § 6050) do zadania pn.: "Zagospodarowanie i utrzymanie terenu rekreacyjnego miejscowości Pińsko (zakup niezbędnego sprzętu i wyposażenia) – 92195 § 4210 kwota 3.000 zł i 92695 § 4210 kwota 4.584 zł;
- W uchwale nr LI/409/14 Rady Miejskiej w Szubinie z dnia 30 września 2014r. zmieniającej uchwałę w sprawie uchwalenia budżetu gminy Szubin na 2014 rok w załączniku nr 4 w kolumnie 6 – środki z budżetu krajowego, w wierszu 2.5 dot. „Projektu Inaczej do celu” powinna być wpisana kwota 17,30 zł, a pomyłkowo wpisano kwotę 106.257,30 zł, co w niniejszej uchwale koryguje się.

Przewodniczący obrad zapytał, czy radni mają uwagi do przedstawionego projektu

uchwały.

Głos zabrała radna **Dittrich** i poprosiła o wyjaśnienie zapisu: „*niewykorzystane w planie finansowym kwoty dotacji w § 2360 z rozdziałów 85395, 85495 i 92605 w łącznej kwocie 28.843 zł oraz kwotę 46.157 zł z rozdziału 60016 drogi publiczne gminne z § 4270 przeniesiono do rozdziału 85202 domy pomocy społecznej do § 4330 kwotę 25.000 i do rozdziału 85228 usługi opiekuńcze do § 4170 wynagrodzenia bezosobowe kwotę 50.000 zł*”.

Pani **Martek** odpowiedziała, że jeżeli chodzi o § 236 w wymienionych rozdziałach są niewykorzystane środki po rozstrzygnięciu konkursów dla organizacji pożytku publicznego, które otrzymały odpowiednie środki. Te środki oni w tym roku dostają, a niewykorzystany plan finansowy jest do wykorzystania. Środki te zostały przesunięte tam, gdzie są niezbędne, a niezbędne są w rozdziale domy pomocy społecznej. Natomiast odnośnie wynagrodzeń bezosobowych to środki przeznaczone są na opiekunki pomocy społecznej, które świadczą usługi opiekuńcze.

Pani **Renata Michalak** – dyrektor MGOPS w Szubinie wyjaśniła, że wzrosła liczba osób korzystających z usług opiekuńczych i wzrosła liczba godzin przysługująca danej osobie, która z tych usług korzysta.

Radna **Dittrich** zapytała, ile wynosi godzina pracy w/w opiekunki pracującej na umowę zlecenie.

Pani **Michalak** odpowiedziała, że od 7 zł do 11 zł brutto.

Pani **Dittrich** zapytała, czy zwiększyła się liczba osób z terenu miasta i gminy Szubin umieszczonych w Domu Pomocy Społecznej (DPS), których warunki bytowe w miejscu zamieszkania były dla nich niegodne.

Pani **Michalak** odpowiedziała, że w roku 2014 w DPS zostały umieszczone dwie osoby.

Więcej pytań nie było.

Sekretarz obrad odczytał projekt w/w uchwały bez uzasadnienia.

W głosowaniu jawnym wzięło udział 21 radnych.

Głosów za oddano – 21

Przeciw – 0

Wstrzymało się – 0.

Przewodniczący obrad stwierdził, że Rada Miejska w Szubinie w obecności 21 radnych podjęła uchwałę jednogłośnie. Uchwała została zapisana w rejestrze uchwał pod Nr LII/418/14. Uchwała i jej uzasadnienie stanowią załącznik nr 18 do protokołu.

Przystąpiono do punktu siedemnastego porządku obrad.

Radni nie mieli uwag do projektu uchwały zmieniającej uchwałę w sprawie wieloletniej

### **prognozy finansowej gminy Szubin.**

Sekretarz obrad odczytał projekt w/w uchwały bez uzasadnienia.

W głosowaniu jawnym wzięło udział 21 radnych.

Głosów za oddano – 21

Przeciw – 0

Wstrzymało się – 0.

Przewodniczący obrad stwierdził, że Rada Miejska w Szubinie w obecności 21 radnych podjęła uchwałę jednogłośnie. Uchwała została zapisana w rejestrze uchwał pod Nr LII/419/14. Uchwała i jej uzasadnienie stanowią **załącznik nr 19** do protokołu.

Przystąpiono do punktu **osiemnastego** porządku obrad.

Przewodniczący obrad zapytał radnych o opinię w sprawie przedstawionego przez radnego Danielewskiego projektu stanowiska Rady Miejskiej w Szubinie w sprawie braku miejsc pod place zabaw i boiska.

Głos zabrała radna **Krall** i powiedziała, że stanowisko jest jak najbardziej zasadne, ale zaproponowała przeredagowanie treści.

Radni nie wyrazili sprzeciwu co do zasadności stanowiska oraz do proponowanej poprawki treści wniesionej przez radną Krall.

Wobec powyższego Rada Miejska w Szubinie w/w stanowisko przyjęła, a jego treść stanowi **załącznik nr 20** do protokołu sesji.

Przystąpiono do punktu **dziętnastego** porządku obrad.

Odpowiedzi na interpelacje radnych udzielił Burmistrz Szubina.

Radnej **Dittrich** odnośnie ul. Konopnickiej, gdzie zagłębienia, które się tam utworzyły zasypywane są asfaltem z reklamówki Burmistrz Szubina odpowiedział, że to nie są reklamówki, tylko oryginalne worki z masą bitumiczną pakowaną przez producenta. Zakupionych zostało 12 ton tej masy na okres jesienno-zimowy.

Na interpelację dot. ul. Klonowej i prośby o natychmiastowe skończenie remontu na tej ulicy burmistrz odpowiedział, że chciałby tą ulicę zrobić w tym roku, ale niestety nie ma na to szans. Nie możemy wystartować w konkursie ogłoszonym przez Marszałka, ponieważ nie spełniamy warunków. Burmistrz zapewnił, że w dalszych zamierzeniach nikt nie skreślił ulicy Klonowej z realizacji planu wieloletniego.

Radnej **Stachowiak** w sprawie wykonania podjazdu dla osób niepełnosprawnych w świetlicy w Zamościu burmistrz odpowiedział, że rozważy taką możliwość.

Radnej **Katafiasz** na interpelację w sprawie ul. Turzyńskiej i prośby, aby do zimy drogę doprowadzić do stanu używalności Burmistrz Szubina odpowiedział, że jest to droga powiatowa i będziemy próbować dogadać się w sprawie remontu. Już zostało wystosowane pismo do powiatu w sprawie naprawy drogi.

Odnosnie zapytania radnej, czy zostały dokonane jakieś poczynania w/s drogi Ameryczka-Królikowo, aby odzyskać 300 m tej drogi, której właścicielem jest Nadleśnictwo Szubin burmistrz odpowiedział, że jest po kilku rozmowach z nowym nadleśniczym Nadleśnictwa Szubin i ma nadzieję, że dojdzie do jakiegoś konsensusu.

W sprawie ulica Słupowej i pytania, czy ulica jest ujęta w planie inwestycji rozbudowy oświetlenia ulicznego burmistrz odpowiedział, że będzie odpowiednia komisja, która to w następnej kadencji będzie realizowała.

Radnemu **Danielewskiemu**, który zapytał, czy wobec rady i kandydatów na burmistrza, w porządku jest, aby podejmować decyzje w sprawie przyjmowania pracowników do pracy w tut. urzędzie. Czy tych decyzji nie należałoby pozostawić następcom, ponieważ w przekonaniu radnego te decyzje zmierzają do zwiększenia kosztów funkcjonowania gminy, które i tak są wysokie, a wpływy nie będą większe, bo nie podnosimy podatków Burmistrz Szubina odpowiedział, że do przeprowadzania konkursów na stanowiska urzędnicze zobowiązuje go aktualnie obowiązująca władza w Polsce. Ustawy są jakie są i trzeba je realizować.

Radnemu **Kaszewskiemu**, który nawiązał do spotkania w sprawie inwestycji na terenie działki między kościołem pw. św. Andrzeja Boboli, a bankiem PKO i wniósł w imieniu mieszkańców, aby pamiętać o postawieniu tam toalety burmistrz odpowiedział, że gmina zawsze miała to w zamiarze i jeżeli dojdzie do porozumienia w kwestii inwestycji to zostanie to uwzględnione.

Na zakończenie Burmistrz Szubina powiedział, że gmina pozostawiona jest na koniec kadencji w dobrej kondycji finansowej i to za przyczyną wspólnej pracy urzędu i rady. Ci, co przejmą władzę będą mieli w miarę możliwości byt zapewniony. Burmistrz jednak podkreślił, żeby nie próbować zwalniać ludzi z podatków, skoro sami podatnicy zauważają, że ten podatek nie jest najwyższy w okolicy. Dodał, żeby pamiętać o tym, że bez dochodów nie ma możliwości rozwoju miasta i gminy.

Przystąpiono do punktu **dwudziestego** porządku obrad.

W wolnych głosach radny **Głowacki** poprosił o doprecyzowanie informacji na temat inwestycji na terenie działki między kościołem pw. św. Andrzeja Boboli, a bankiem PKO.

Burmistrz Szubina odpowiedział, że po spotkaniu mieszkańców z inwestorem odbył z nim rozmowę i jest on zainteresowany tą inwestycją, ale istniejąca na tym terenie linia zabudowy ogranicza możliwości projektowe. Na tą chwilę projektanci pracują na tym, żeby zachować przejście między marketem Polo, a bankiem. Jeśli to nie wyjdzie architektonicznie i zgodnie z planem zagospodarowania przestrzennego to może być ciężko dokonać tej inwestycji.

Radna **Adamczewska** powiedziała, że mieszkańcy są przerażeni ilością wystawianych mandatów przez policję na ul. 3 Maja w Szubinie. Oczywiście radna ma świadomość o akcji, jaką teraz prowadzi policja tj. bezpieczni piesi, ale może policjanci powinni zacząć od wystawiania upomnień.

Radny **Kaszewski** poinformował, że od niedawna funkcjonuje UKS Wyspiański, który chce przystąpić do projektu Sportowe Kluby Orange. Wobec powyższego radny poprosił burmistrza i zarządcę liceum o udostępnienie obiektów sportowych. Szczegółowe informacje dostępne są na stronie internetowej [www.klubysportoweorange.pl](http://www.klubysportoweorange.pl)

Jako ostatnia głos zabrała pani **Silvana Oczkowska** – radna sejmiku wojewódzkiego i nawiązała do wydłużenia okresu polowań na gęsi. Poinformowała, że składała interpelację w sejmiku województwa. Marszałek w związku z tą interpelacją zasięgnął opinii Okręgowych Związków Łowieckich w Bydgoszczy, Toruniu i Włocławku oraz Kujawsko-Pomorskiej Izby Rolniczej, które jednogłośnie i jednomyślnie opowiedziały się za proponowanym rozwiązaniem wydłużenia okresu polowań. Takie stanowisko zostało skierowane do Ministerstwa Ochrony Środowiska.

Następnie nawiązała do jutrzejszego spotkania w sprawie budowy chlewni w Zalesiu i zapytała, czy raport, który został opracowany w marcu 2014 roku był od tego czasu zmieniany.

Pani **Iwona Kubiak** odpowiedziała, że był uzupełniany.

Ponadto pani Oczkowska wyraziła zadowolenie z powodu uwzględnienia uwag, poczynionych podczas konsultacji w temacie Strategii Rozwoju Miasta i Gminy Szubin.

Poinformowała również, że biorąc udział w sesjach rady gminy, powiatu i województwa kujawsko-pomorskiego przysłuchiwała się zgłaszanym interpelacjom, które analizowała i starała

się wykorzystać wpływając na kreowanie budżetu województwa kujawsko-pomorskiego w celu pozyskiwania środków na odpowiednie programy dla obszarów lokalnych.

Na koniec życzyła wszystkim kandydatom, którzy startują w wyborach powodzenia.

Przewodniczący rady również życzył kandydatom powodzenia w wyborach do rad gmin, powiatu i sejmiku oraz na burmistrza.

Poinformował, że kolejna, ostatnia sesja rady tej kadencji odbędzie się 13 listopada 2014 r.

Więcej wolnych głosów nie było.

Po wyczerpaniu porządku obrad Przewodniczący Rady Miejskiej w Szubinie zakończył LII sesję rady.

Na tym protokół zakończono.

Protokolant

  
Izabela Mężykowska

Przewodniczący obrad

  
Marek Domżała



# Rada Miejska w Szubinie

---

Szubin, dnia 21 października 2014 r.

OR.0002.10.2014

Załącznik Nr .....<sup>1</sup>  
do protokołu Nr .....  
z dnia .....<sup>28.10.2014r.</sup>

**Szanowna/y Pani/Pan**

.....

Na podstawie art. 20 ust. 1 ustawy z dnia 8 marca 1990 r. o samorządzie gminnym (Dz. U. z 2013 poz. 594, 645 i 1318, z 2014 r. poz. 379 i 1072) oraz § 25 ust. 2 Statutu Gminy Szubin, zwołuję **LII sesję Rady Miejskiej w Szubinie w dniu 28 października 2014 r. (wtorek) o godzinie 10:00 w Urzędzie Miejskim w Szubinie przy ul. Kcyńskiej 12, sala nr 31.**

Informuję, że na podstawie art. 25 ust. 3 ustawy z dnia 8 marca 1990 r. o samorządzie gminnym pracodawca obowiązany jest zwolnić radnego od pracy zawodowej w celu umożliwienia mu brania udziału w pracach organów gminy.

**Porządek obrad LII sesji Rady Miejskiej w Szubinie:**

1. Otwarcie sesji i stwierdzenie kworum.
2. Powołanie sekretarza obrad.
3. Przyjęcie porządku obrad.
4. Przyjęcie protokołu z LI sesji Rady Miejskiej w Szubinie.
5. Sprawozdanie Burmistrza Szubina z działalności międzysesyjnej w okresie od 30 września 2014 r. do 27 października 2014 roku.
6. Zgłaszanie przez radnych wniosków i interpelacji.
7. Przedłożenie informacji Radzie Miejskiej w Szubinie o złożonych oświadczeniach majątkowych przez podmioty, o których mowa w art. 24h ust. 1 ustawy o samorządzie gminnym.
8. Informacja o stanie realizacji zadań oświatowych gminy Szubin w roku szkolnym 2013/2014.
9. Podjęcie uchwały zmieniającej uchwałę w sprawie aktualizacji podziału gminy Szubin na stałe obwody głosowania.
10. Podjęcie uchwały w sprawie przyjęcia „Strategii Rozwoju Miasta i Gminy Szubin”.
11. Podjęcie uchwały w sprawie przyjęcia „Strategii Integracji i Rozwiązywania Problemów



---

Urząd Miejski w Szubinie, ul. Kcyńska 12, 89-200 Szubin,  
tel. 52 391-07-00, fax 52 384-80-71,  
www.szubin.pl, www.bip.szubin.pl, ugim@ugim.szubin.pl

Spółecznych dla Miasta i Gminy Szubin na lata 2014-2025”.

12. Podjęcie uchwały w sprawie aktualności studium uwarunkowań i kierunków zagospodarowania przestrzennego miasta i gminy Szubin oraz obowiązujących planów miejscowych dla terenów miasta i gminy Szubin.
13. Podjęcie uchwały w sprawie przystąpienia do zmiany miejscowego planu zagospodarowania przestrzennego części wsi Rynarzewo i Małe Rudy gmina Szubin.
14. Podjęcie uchwały w sprawie obniżenia średniej ceny skupu 1 q żyta dla potrzeb obliczania podatku rolnego na obszarze Gminy Szubin na 2015 rok.
15. Podjęcie uchwały w sprawie określenia rocznych stawek podatku od środków transportowych na 2015 rok.
16. Podjęcie uchwały zmieniającej uchwałę w sprawie uchwalenia budżetu gminy Szubin na 2014 rok.
17. Podjęcie uchwały zmieniającej uchwałę w sprawie wieloletniej prognozy finansowej gminy Szubin.
18. Odpowiedzi na interpelacje i wnioski.
19. Wolne głosy.
20. Zakończenie LII sesji Rady Miejskiej w Szubinie.

W załączeniu przedkładam projekty uchwał.

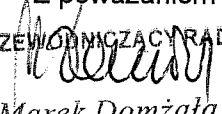
Z poważaniem  
PRZEWODNICZĄCY RADY  
  
Marek Domżała











# Rada Miejska w Szubinie

Załącznik Nr ..... 2  
do protokołu Nr ..... LII/15  
z dnia ..... 28.10.2014r.

## LISTA OBECNOŚCI RADNI RADY MIEJSKIEJ W SZUBINIE LII sesja Rady Miejskiej w Szubinie 28 października 2014 r.

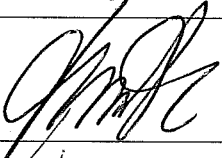
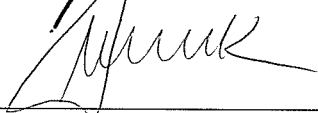
Ip.	Imię i nazwisko	Podpis
1.	Hanna Adamczewska	
2.	Beata Bembnista	
3.	Danuta Boruch	
4.	Roman Danielewski	
5.	Elżbieta Dittrich	
6.	Marek Domżała	
7.	Stanisław Głowacki	
8.	Remigiusz Kasprzak	
9.	Tomasz Kaszewski	
10.	Elżbieta Katafiasz	

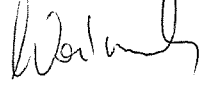





11.	Małgorzata Krall	
12.	Maciej Leciejewski	
13.	Emil Nowakowski	
14.	Maria Pianko	
15.	Zdzisław Pilarski	
16.	Teresa Stachowiak	
17.	Tomasz Wachowiak	
18.	Andrzej Wolnik	
19.	Beata Woźniak	
20.	Andrzej Wrona	
21.	Stanisław Wypych	

Pieczętka jednostki organizacyjnej

Załącznik Nr 3  
do protokołu Nr LII/13  
z dnia 28.10.2014

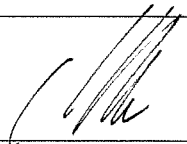
**LISTA OBECNOŚCI  
zaproszonych gości  
LII sesja Rady Miejskiej w Szubinie  
z dnia 28 października 2014 r.**

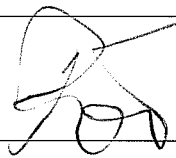
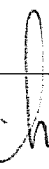
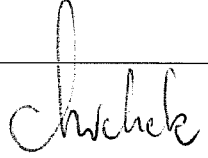
Ip.	Imię i nazwisko	Jednostka organizacyjna instytucji	Stanowisko służbowe	Podpis
1.	Ignacy Pogodziński	Urząd Miejski w Szubinie	Burmistrz Szubina	
2.	Mariusz Piotrkowski	Urząd Miejski w Szubinie	Zastępca Burmistrza Szubina	
3.	Renata Kabulla	Urząd Miejski w Szubinie	Sekretarz Gminy	
4.	Wioletta Martek	Urząd Miejski w Szubinie	Skarbnik Gminy	
5.	Genowefa Szpeyer	Urząd Miejski w Szubinie	Naczelnik FB	
6.	Iwona Kubiak	Urząd Miejski w Szubinie	Naczelnik OŚiR	
7.	Katarzyna Błoch-Kitkowska	Urząd Miejski w Szubinie	Naczelnik WSO	
8.	Monika Elwertowska	Urząd Miejski w Szubinie	Naczelnik WŚR	
9.	Piotr Kmieć	Urząd Miejski w Szubinie	Naczelnik GKM	
10.	Zbigniew Behnke	Urząd Miejski w Szubinie	Naczelnik GP	
11.	Stanisław Frasz Krzysztof Frasz	Urząd Miejski w Szubinie	Radca Prawny Radca Prawny	

12.	Marek Nowicki	Miejski Zespół Oświaty, Sportu i Rekreacji	Dyrektor	
13.	Kamila Czechowska	Muzeum Ziemi Szubińskiej	Dyrektor	
14.	Mirosław Rzeszowski	Rejonowa Biblioteka Publiczna	Dyrektor	
15.	Alina Gordon	Szubiński Dom Kultury	Dyrektor	
16.	Renata Michalak	Miejsko-Gminny Ośrodek Pomocy Społecznej	Dyrektor	
17.	Oliwia Janas	Urząd Miejski w Szubinie	Zastępca Kierownika USC	
18.	Silvana Oczkowska	Sejmik Woj. Kuj.- Pom.	Radna Województwa	
19.	Tadeusz Sobol	Starostwo Powiatowe w Nakle n/Not.	Starosta Nakielski	
20.	Artur Michalak	Starostwo Powiatowe w Nakle n/Not.	Przewodniczący Rady Powiatu w Nakle	
21.	Karolina Domżała – Kaczmarek	Starostwo Powiatowe w Nakle n/Not.	Radna Powiatu	
22.	Beata Danielewska – Szymczak	Starostwo Powiatowe w Nakle n/Not.	Radna Powiatu	
23.	Leszek Gutkowski	Starostwo Powiatowe w Nakle n/Not.	Radny Powiatu	
24.	Zbigniew Sabaciński	Starostwo Powiatowe w Nakle n/Not.	Radny Powiatu	
25.	Antoni Zbylut	Starostwo Powiatowe w Nakle n/Not.	Radny Powiatu	
26.	Mariusz Mantych	Państwowa Straż Pożarna w Szubinie	Dowódca JRG	

27.	Dariusz Liss	Komisariat Policji w Szubinie	Komendant	<i>kom. Gregorz Cielinski</i>
28.	Krzysztof Badura	KPWIK Szubin	Prezes Zarządu	
29.				
30.				
31.				
32.				
33.				
34.				
35.				
36.				
37.				
38.				
39.				
40.				



# Gmina Szubin

Załącznik Nr .....  
do protokołu Nr .....  
z dnia 28.10.2014r.

**LISTA OBECNOŚCI  
SOŁTYSI GMINY SZUBIN  
kadencja 2010-2014  
LII sesja Rady Miejskiej w Szubinie  
z dnia 28 października 2014 r.**

lp.	Imię i nazwisko	Podpis
1.	Adamowska Agnieszka	
2.	Bączek Józef	
3.	Betka Małgorzata	
4.	Borowiak Radosław	
5.	Borys-Stachowiak Wioletta	
6.	Buczowski Mariusz	
7.	Ciesielski Tadeusz	
8.	Domagała Bożena	
9.	Gawron Honorata	
10.	Gluba Mieczysław	
11.	Konieczka Paweł	
12.	Kończal Violetta	
13.	Kowalski Piotr	
14.	Kozdęba Agnieszka	



Urząd Miejski w Szubinie, ul. Kcyńska 12, 89-200 Szubin,  
tel. 52 391-07-00, fax 52 384-80-71,  
www.szubin.pl, www.bip.szubin.pl, ugim@ugim.szubin.pl

15.	Kozłowski Andrzej	
16.	Kubisiak Gabriela	
17.	Lewandowski Andrzej	
18.	Lis Iwona	
19.	Luchowska Mariola	
20.	Łoboda Kazimiera	<i>Łoboda</i>
21.	Myśliwiec Ewa	
22.	Osińska Wanda	
23.	Pawlik Robert	
24.	Pieczyński Ryszard	✓ <i>RS</i>
25.	Pietrykowski Krzysztof	
26.	Sobiech Elżbieta	
27.	Sowa Henryk	<i>Henryk Sowa</i>
28.	Staszalek Zbigniew	
29.	Szpechcińska Urszula	<i>Szpechcińska</i>
30.	Świątkowska Barbara	
31.	Światała Wojciech	
32.	Wiśniewska Mariola	
33.	Wuka Paweł	



# Gmina Szubin

Załącznik Nr 5

do protokołu Nr LII/14  
z dnia 28.10.2014r.

**LISTA OBECNOŚCI  
PRZEWODNICZĄCYCH ZARZĄDÓW OSIEDLI  
LII sesja Rady Miejskiej w Szubinie  
z dnia 28 października 2014 r.**

lp.	Imię i nazwisko	Podpis
1.	Biernacki Marek	
2.	Krajewski Artur	
3.	Pilarski Zdzisław	
4.	Rejment Maciej	



Urząd Miejski w Szubinie, ul. Kcyńska 12, 89-200 Szubin,  
tel. 52 391-07-00, fax 52 384-80-71,  
[www.szubin.pl](http://www.szubin.pl), [www.bip.szubin.pl](http://www.bip.szubin.pl), [ugim@ugim.szubin.pl](mailto:ugim@ugim.szubin.pl)

**Sprawozdanie Burmistrza Szubina  
z działalności międzysesyjnej**

Załącznik Nr 6  
do protokołu Nr LX/M4  
z dnia 28.10.2014r.

**w okresie od dnia 30 września 2014r. do dnia 27 października 2014r.**

1. Na podstawie opinii z dnia 13 października 2014r. Prezesa Sądu Rejonowego w Szubinie dot. przewidywanej dla Gminy Szubin na 2015r. liczby około 100 osób skazanych na karę ograniczenia wolności oraz prace społecznie użyteczne (na jednego skazanego około 30 godzin miesięcznie) pismem z dnia 16 października 2014r. wyznaczyłem do odpracowywania tychże prac Urząd Miejski w Szubinie.

2. Wyznaczyłem obwodowe komisje wyborcze dla celów głosowania korespondencyjnego w wyborach organów jednostek samorządu terytorialnego.

3. Przeznaczyłem do wydzierżawienia w drodze bezprzetargowej nieruchomości gruntowe położone w Szubinie i Królikowie.

4. Wydałem zarządzenie w sprawie zwiększenia planu dochodów i wydatków w związku z otrzymanymi decyzjami od Wojewody Kujawsko-Pomorskiego na zadania zlecone, z Delegatury Krajowego Biura Wyborczego w Bydgoszczy oraz przeniesień między paragrafami w ramach działu. Budżet na 2014 rok zwiększył się o kwotę 63.329 zł i po dokonanych zmianach po stronie dochodów wynosi 75.756.702,29 zł, a po stronie wydatków 77.736.702,29 zł.

Wojewoda Kujawsko-Pomorski decyzją nr WFB.I.3120.3.56.2014 z dnia 23 września 2014 r. (wpływ 29.09.2014r.) zwiększył plan dotacji celowych na 2014 rok w dziale:

- ochrona zdrowia, rozdział 85195 § 2010 o kwotę 108 zł, na pokrycie poniesionych i planowanych kosztów wydania decyzji w sprawach świadczeniobiorców innych niż ubezpieczeni spełniających kryterium dochodowe,

- pomoc społeczna, w rozdziale 85213 § 2010 o kwotę 396 zł, z przeznaczeniem na opłacenie składek na ubezpieczenie zdrowotne na podstawie ustawy z dnia 7 sierpnia 2004r. o świadczeniach opieki zdrowotnej finansowanych ze środków publicznych.

Wojewoda Kujawsko-Pomorski decyzją nr WFB.I.3120.3.59.2014 z dnia 30 września 2014 r. zwiększył plan dotacji celowych na 2014 rok w dziale pomoc społeczna, w rozdziale 85213 § 2010 o kwotę 7.496 zł, z przeznaczeniem na opłacenie składek na ubezpieczenie zdrowotne za osoby pobierające niektóre świadczenia rodzinne oraz zasiłek dla opiekuna na podstawie ustawy z dnia 7 sierpnia 2004r. o świadczeniach opieki zdrowotnej finansowanych ze środków publicznych.

Z Krajowego Biura Wyborczego Delegatura w Bydgoszczy wpłynęła informacja, iż Decyzją Dyrektora Nr 30/2014 z dnia 1 października 2014 roku został dokonany podział dotacji celowej na zadania zlecone gminom objętym właściwością Delegatury Krajowego Biura Wyborczego w Bydgoszczy z przeznaczeniem na organizację i przeprowadzenie wyborów do organów stanowiących jednostek samorządu terytorialnego oraz wyborów wójtów (burmistrzów, prezydentów miast) zarządzonych na dzień 16 listopada 2014r. Dla gminy Szubin I część dotacji celowej została ustalona na I i II turę głosowania w wysokości 55.329 zł w rozdziale w rozdziale 75109 § 2010.

Ponadto dokonano następujących przeniesień po stronie wydatków:

- w rozdziale 70005 gospodarka gruntami i nieruchomościami z § 4590 kary i odszkodowania wypłacane na rzecz osób fizycznych przeniesiono kwotę 6.000 zł do § 4430 różne opłaty i składki kwotę 5.000 zł oraz do § 4610 koszty postępowania sądowego i prokuratorskiego kwotę 1.000 zł;

- w rozdziale 75011 urzędy wojewódzkie z § 3020, 4370 i 4380 przeniesiono łącznie kwotę 5.320 zł do § 4300 zakup usług pozostałych;

- w rozdziale 75022 rady gmin dokonano przeniesienia z § 4300 zakup usług pozostałych kwotę 1.000 zł do § 4210 zakup materiałów i wyposażenia oraz z § 3030 różne wydatki na rzecz osób

fizycznych przeniesiono kwotę 4.147 zł do rozdziału 75095 pozostała działalność do § 3030 różne wydatki na rzecz osób fizycznych;

- w rozdziale 75023 urzędy gmin dokonano przeniesienia z § 4270 i z § 4370 łącznie kwotę 10.000 zł do § 4210 oraz z § 4300 zakup usług pozostałych przeniesiono kwotę 6.525 zł do rozdziału 75075 promocja jst do § 4300 kwotę 4.500 zł oraz do rozdziału 75095 pozostała działalność do § 3030 różne wydatki na rzecz osób fizycznych kwotę 2.025 zł;

- w rozdziale 80104 przedszkola z § 4110 składki na ubezpieczenia społeczne przeniesiono kwotę 12.000 zł do § 4140 wpłaty na PFRON w ramach planu finansowego wydatków Samorządowego Przedszkola nr 2 w Szubinie;

- w rozdziale 85215 dodatki mieszkaniowe z § 3110 świadczenia społeczne przeniesiono kwotę 1.000 zł do § 4300 zakup usług pozostałych na prowizje bankowe i przesyłki listowe;

- z rozdziału 90004 utrzymanie zieleni z § 4300 zakup usług pozostałych przeniesiono kwotę 2.000 zł do rozdziału 90095 pozostała działalność w dziale gospodarka komunalna i ochrona środowiska do § 4260 zakup energii.

- dokonano przesunięcia środków w wysokości 300 zł, w ramach funduszu sołectkiego sołectwa Samokłęski Duże w rozdziale 92195 z § 4210 do § 4300 w ramach przedsięwzięcia pn.: „Rozwój tożsamości społeczności sołectwa Samokłęski Duże poprzez organizację dożynek gminnych”;

- w ramach funduszu sołectkiego sołectwa Godzimierz przeniesiono kwotę 250 zł w rozdziale 92695 z § 4210 do § 4300 w ramach zadania „Rozwój tożsamości społeczności sołectwa Godzimierz poprzez organizację imprezy sportowej dla dzieci z zakupu nagród i artykułów spożywczych do zakupu usług związanych z organizacją imprez”;

- w ramach funduszu sołectkiego sołectwa Retkowo przeniesiono kwotę 1.000 zł w rozdziale 92195 z § 4300 do § 4210 w ramach zadania „Rozwój tożsamości wsi poprzez organizację imprez kulturalnych” z usług do zakupu art. spożywczych i nagród;

- w ramach funduszu sołectkiego sołectwa Smolniki przeniesiono kwotę 700 zł w rozdziale 92695 z § 4300 do § 4210 w ramach zadania „Rozwój tożsamości wsi poprzez organizację imprez o charakterze sportowo-rekreacyjnym” z usług związanych z organizacją imprez do zakupu artykułów spożywczych i nagród;

Dokonano zmiany nazwy zadania w załączniku nr 3 do niniejszego zarządzenia w rozdziale 80104 w § 6050 z „Wykonania schodów ewakuacyjnych w Samorządowym Przedszkolu nr 3 w Szubinie” na nową nazwę „Rozbudowa budynku przedszkola – budowa schodów zewnętrznych ewakuacyjnych oraz przebudowa pomieszczeń po Sali lekcyjnej na terenie działek 1325/2 i 1326 w miejscowości Szubin”.

5. Ustanowiłem Pana Adama Lewandowskiego koordynatorem gminnym w wyborach organów jednostek samorządu terytorialnego.

6. Ogłosiłem nabór kandydatów na członków komisji konkursowych powoływanych spośród przedstawicieli organizacji pozarządowych lub innych podmiotów, o których mowa w art. 3 ust. 2 i 3 ustawy o działalności pożytku publicznego i wolontariacie w celu opiniowania ofert w otwartych konkursach ofert na realizację zadań publicznych w 2015 roku.

7. Powołałem komisję konkursową do przeprowadzenia naboru na wolne stanowisko urzędnicze Zastępcy Kierownika Urzędu Stanu Cywilnego w Szubinie. Do konkursu zgłosiło się 4 kandydatów. Zgłoszenia trzech osób spełniały wymogi formalne. Na Zastępcę Kierownika Urzędu Stanu Cywilnego w Szubinie została wybrana Pani Danuta Musiał z Rynarzewa.

8. Postanowiłem przeprowadzić drugi przetarg ustny nieograniczony na zbycie nieruchomości gruntowej, oznaczonej geodezyjnie jako działka nr 130/6 o powierzchni 1,6457 ha, dla której Wydział Ksiąg Wieczystych Sądu Rejonowego w Szubinie prowadzi księgę wieczystą KW nr BY1U/00025694/7, położonej w Wąsoszu.

9. Postanowiłem przeprowadzić w dniu 29 października 2014 r. o godz. 10:30 w budynku Urzędu Miejskiego w Szubinie przetarg nieograniczony na wykonanie robót budowlanych polegających na zmianie sposobu użytkowania oraz przebudowie pomieszczeń po sklepie (części budynku handlowego) na cele świetlicy wiejskiej w miejscowości Zalesie gm. Szubin na terenie działki nr 48/2 - I etap.

10. Wydałem zarządzenie w sprawie zwiększenia planu dochodów i wydatków w związku z otrzymanymi decyzjami od Wojewody Kujawsko-Pomorskiego na zadania własne i zlecone oraz przeniesień między paragrafami w ramach działu. Budżet na 2014 rok zwiększył się o kwotę 472.306,13 zł i po dokonanych zmianach po stronie dochodów wynosi 76.229.008,42 zł, a po stronie wydatków 78.209.008,42 zł. Wojewoda Kujawsko-Pomorski decyzją nr WFB.I.3120.3.60.2014 z dnia 7 października 2014 r. zmniejszył plan dotacji celowych na 2014 rok w dziale oświata i wychowanie, w rozdziale 80101 § 2010 o kwotę 599,94 zł, zgodnie z aktualizacjami i korektami wniosków złożonych przez jednostki samorządu terytorialnego w ramach środków przyznanych na wyposażenie szkół w podręczniki oraz materiały edukacyjne i ćwiczeniowe oraz na sfinansowanie kosztu zakupu podręczników, materiałów edukacyjnych lub ćwiczeniowych w przypadku szkół prowadzonych przez osoby prawne inne niż jst lub osoby fizyczne. Wojewoda Kujawsko-Pomorski decyzją nr WFB.I.3120.3.61.2014 z dnia 9 października 2014 r. zwiększył plan dotacji celowych na 2014 rok w dziale pomoc społeczna:

- w rozdziale 85214 § 2030 o kwotę 375.566 zł, z przeznaczeniem na dofinansowanie wypłat zasiłków okresowych w części gwarantowanej z budżetu państwa, zgodnie z postanowieniami art. 147 ust. 7 ustawy o pomocy społecznej,

- w rozdziale 85215 § 2010 o kwotę 3.529,07 zł, z przeznaczeniem na wypłatę zryczałtowanych dodatków energetycznych za IV kwartał 2014r. dla odbiorców wrażliwych energii elektrycznej oraz na koszty obsługi tego zadania realizowanego przez gminy w wysokości 2% łącznej kwoty dotacji wypłaconych w gminie,

- w rozdziale 85216 § 2030 o kwotę 93.811 zł, z przeznaczeniem na dofinansowanie wypłat zasiłków stałych, o których mowa w art. 17 ust. 1 pkt 19 ustawy o pomocy społecznej.

Ponadto dokonano następujących przeniesień po stronie wydatków:

- w rozdziale 75011 urzędy wojewódzkie z § 3020 wydatki osobowe niezaliczane do wynagrodzeń dokonano przeniesienia kwoty 642 zł do § 4700 szkolenia pracowników.

11. Wydałem zarządzenie w sprawie ustalenia numerów porządkowych budynków. Nowe numery porządkowe otrzymały nieruchomości położone w Małych Rudach, Zalesiu.

12. Wydałem zarządzenie w sprawie zwołania zebrań wiejskich w celu przeprowadzenia wyborów sołtysa i rad sołeckich w sołectwach na terenie gminy Szubin. Zebrania odbędą się w miesiącu lutym 2015r., z wyjątkiem nowego sołectwa Nadkanale i sołectwa Słupy, gdzie zebrania odbędą się w grudniu br. Zgodnie z brzmieniem § 17 statutów sołectw, które powstały przez 2004r. wybory sołtysa i członków rady sołeckiej zarządza się nie później niż na 30 dni przed upływem kadencji sołtysa i rady sołeckiej. Wybór sołtysa i rady sołeckiej na nową kadencję odbywa się nie później niż 3 miesiące po upływie kadencji sołtysa i rady sołeckiej. Nowo powstałe sołectwa przewidują odbycie takich zebrań w ciągu 3 lub 6 miesięcy od upływu kadencji rady. W celu ujednoczenia zapisów statutów sołectw na zebraniach wiejskich konsultowane będą nowe projekty ich statutów.

13. Wydałem zarządzenie w sprawie zwołania ogólnych zebrań mieszkańców w osiedlach na terenie miasta. Celem tych zebrań będą wybory nowych zarządów oraz konsultacje na temat statutów osiedli.

14. Wydałem zarządzenie w sprawie przyznawania Honorowego Patronatu Burmistrza Szubina.

15. Ogłosiłem otwarte konkursy ofert na wykonywanie zadań publicznych Gminy Szubin w 2015 roku przez organizacje pozarządowe w zakresie:

- 1) pomocy społecznej, w tym pomocy rodzinom i osobom w trudnej sytuacji życiowej oraz wyrównywanie szans tych rodzin i osób,
- 2) nauki, edukacji, oświaty, wychowania i wypoczynku,
- 3) wspierania, upowszechniania kultury fizycznej i sportu,
- 4) podtrzymywania i upowszechniania tradycji narodowej, pielęgnowania polskości oraz rozwoju świadomości narodowej, obywatelskiej i kulturowej,
- 6) działalności na rzecz osób niepełnosprawnych.

16. W dniu 7 października podpisano umowę na opracowanie dokumentacji projektowej na Przebudowę ulicy Bukowej wraz z odwodnieniem w Zamościu gm. Szubin na odcinku od ul. Bydgoskiej do ul. Sosnowej, długość ok. 107m z podziałem na etapy. Planowany termin opracowania dokumentacji projektowej i złożenia wniosku o pozwolenie na prowadzenie robót budowlanych do 20 grudnia 2014. Planowany termin uzyskania pozwolenia na prowadzenie robót budowlanych w terminie do 65 dni od złożenia wniosku – czyli najpóźniej w pierwszym kwartale 2015r.

17. W dniu 13 października zamieszczono ogłoszenie o przetargu nieograniczonym na wykonanie robót budowlanych przy zmianie sposobu użytkowania oraz przebudowie pomieszczeń po sklepie (części budynku handlowego) na cele świetlicy wiejskiej w miejscowości Zalesie. W dniu 22 października wysłano zaproszenie do złożenia ofert na pełnienie funkcji inspektora nadzoru przy robotach budowlanych w/w zadania. Planowany termin składania ofert na roboty budowlane i pełnienie funkcji inspektora nadzoru określono na dzień 29 października 2014r.

18. W dniu 17 października 2014 r. został wybrany wykonawca na roboty budowlane przy budowie drogi wewnętrznej na terenie części działki nr ew. 1316/7 w Szubinie – dojazd do planowanego parkingu przy parafii pw. Św. Marcina.

19. W dniu 20 października 2014 r. został wykonany odbiór końcowy przebudowy ulicy Marii Dąbrowskiej w Rynarzewie (szerokość 6 m, długość 30 m od istniejącego zjazdu z ulicy Strażackiej).

20. INFORMACJA O PRZEPROWADZONYCH POSTĘPOWANIACH O UDZIELENIE ZAMÓWENIA PUBLICZNEGO:

1) Sukcesywne dostarczanie materiałów budowlanych niezbędnych do wykonania przebudowy ulicy Słonecznej w Kołaczkwie gm. Szubin

- w dniu 9 września 2014r. została zawarta umowa z Przedsiębiorstwem Wielobranżowym PLUS Waldemar Kijowski

- wartość zamówienia: 219 924,63 zł brutto,

Dostarczone, w ramach umowy, materiały budowlane to: materiały do wykonania podbudowy, prefabrykaty betonowe: krawężniki, kostka betonowa i oporniki oraz mieszanki betonowe do ułożenia prefabrykatów.

2) Wykonanie remontu istniejącej nawierzchni ulicy Pałuckiej w Szubinie – etap II a oraz ulicy Kcyńskiej i Jana Pawła II w Szubinie

- umowa została zawarta w dniu 15 października 2014r. z Przedsiębiorstwem Budowy Dróg i Mostów KOBYLARNIA S.A.

- termin wykonania robót: 19 listopada 2014 r.

- wartość robót:

- a) wykonanie remontu ulicy Pałuckiej etap IIa wynosi 154 554,56 zł brutto,
- b) wykonanie remontu ulicy Kcyńskiej i Jana Pawła II wynosi 72 157,64 zł brutto.

21. W dniu 1 października br. zawarto umowę w formie aktu notarialnego dotyczącą sprzedaży nieruchomości gruntowej, oznaczonej geodezyjnie jak działka nr 30, o powierzchni 0,5000 ha, położonej w Chraplewie, za kwotę 20.200 zł.

22. W dniu 7 października br. zawarto umowę w formie aktu notarialnego dotyczącą sprzedaży nieruchomości gruntowej, oznaczonej geodezyjnie jako działka numer 2327/1 o powierzchni 0,0322 ha, położonej w Szubinie, za kwotę 20.200 zł.

Szubin, dnia 27 października 2014r.

Sporządzili:

Renata Kabulla  
Sławomir Jagalla  
Andrzeja Ćwiklińska  
Ewa Szalińska

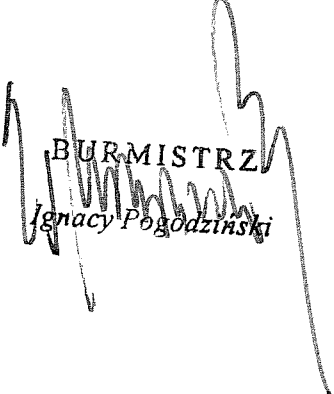

BURMISTRZ  
Ignacy Pogodziński

Szubin, 28 października 2014r.

POIN.0043.49.2013

## Informacja Przewodniczącego Rady Miejskiej w Szubinie

z dnia 28 października 2014r.

### dot. złożonych oświadczeń majątkowych przez radnych Rady Miejskiej w Szubinie za rok 2013 oraz oświadczeń majątkowych na koniec kadencji

Ustawa z dnia 8 marca 1990 r. o samorządzie gminnym (Dz. U. z 2013r. poz. 594 ze zm.) zobowiązuje przewodniczącego rady do złożenia radzie gminy w terminie do 30 października każdego roku informacji na temat złożonych oświadczeń majątkowych.

Analizy oświadczeń majątkowych 20 radnych zobligowanych w/w ustawą (art. 24h ust. 1) do ich złożenia, dokonał zespół w składzie:

1. Katarzyna Błoch- Kitkowska – Naczelnik Wydziału Spraw Obywatelskich,
2. Maciej Chłapek – Pełnomocnik Burmistrza Szubina d.s. ochrony informacji niejawnych,
3. Izabela Mężykowska – Podinspektor Wydziału Organizacyjnego,  
upoważnieni przez Przewodniczącego Rady Miejskiej w Szubinie.

Z przeprowadzonej analizy oświadczeń majątkowych złożonych za rok 2013 wynika, że 20 osób podlegający weryfikacji złożyło oświadczenia majątkowe w ustawowym terminie do 30 kwietnia 2014r.

Z 20 złożonych oświadczeń majątkowych w 3 stwierdzono nieprawidłowości takie jak:

- w części A w pkt VI.I nie wypełniono wszystkich informacji dotyczących prowadzonej pozarolniczej działalności gospodarczej,
- w części A w pkt VIII podano niezgodnie z zeznaniem podatkowym PIT kwotę dochodu z tytułu zatrudnienia,
- w części A w pkt IX nie wykazano mienia ruchomego o wartości powyżej 10 000 zł.

W związku ze stwierdzonymi nieprawidłowościami, Przewodniczący Rady Miejskiej w Szubinie wystąpił do radnych o uzupełnienie oświadczeń majątkowych. Po uzupełnieniu oświadczeń majątkowych jeden egzemplarz został przesłany do Urzędu Skarbowego w Nakle nad Notecią.

Z kolei oświadczenie majątkowe Przewodniczącego Rady Miejskiej zostało wysłane do Wojewody Kujawsko – Pomorskiego w ustawowym terminie. Wojewoda nie stwierdził

nieprawidłowości w złożonym oświadczeniu i odesłał je do tut. Urzędu.

Przedmiotowe oświadczenia majątkowe zostały zamieszczone na stronie internetowej Biuletynu Informacji Publicznej Gminy Szubin.

Zgodnie z art. 24 h ust. 12 ustawy z dnia 8 marca 1990r. o samorządzie gminnym (Dz. U. z 2013r. poz. 594 ze zm.) Naczelnik Urzędu Skarbowego w Nakle n/Not. dokonał analizy 21 oświadczeń majątkowych i wykazał braki w 6 oświadczeniach.

Oświadczenia te zawierały drobne nieprawidłowości, które wymagają uzupełnienia i skorygowania oraz wyjaśnienia Naczelnikowi Urzędu Skarbowego w Nakle n/Not.

Osoby, których oświadczenia majątkowe zawierały nieprawidłowości zostały poinformowane o wskazanych brakach oraz zobligowane do ich wyjaśnienia w formie pisemnego oświadczenia. Przedmiotowe wyjaśnienia zostały złożone w tut. Urzędzie, a następnie wysłane do Urzędu Skarbowego w Nakle n/Not.

Na podstawie art. 24h ust. 3 i 4 ustawy z dnia 8 marca 1990 r. o samorządzie gminnym (Dz. U. z 2013 r., poz. 594 ze zm.) w/w zespół dokonał analizy oświadczeń majątkowych, które zostały złożone na koniec kadencji przez osoby zobligowane tą ustawą do ich złożenia.

Złożono 20 oświadczeń majątkowych, w których zespół nie stwierdził żadnych braków i nieprawidłowości.

Natomiast oświadczenie majątkowe złożone na koniec kadencji przez Przewodniczącego Rady Miejskiej zostało wysłane do Wojewody Kujawsko – Pomorskiego w ustawowym terminie.

POIN. a/a  
Wyk. MCH

PRZEWODNICZĄCY RADY

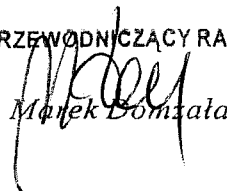
  
Marek Domżała

Szubin, 28 października 2014r.

POIN.2124.38.2014

## **Informacja Burmistrza Szubina**

**z dnia 28 października 2014r.**

**dot. złożonych oświadczeń majątkowych przez zastępcę burmistrza, sekretarza gminy, skarbnika gminy, kierowników jednostek organizacyjnych gminy, osób zarządzających i członków organów zarządzających gminą, osób prawnych oraz osób wydających decyzje administracyjne w imieniu burmistrza za 2013r.**

Ustawa z dnia 8 marca 1990 r. o samorządzie gminnym (Dz. U. z 2013r. poz. 594 ze zm.) zobowiązuje burmistrza do złożenia radzie gminy w terminie do 30 października każdego roku informacji na temat złożonych oświadczeń majątkowych.

Analizy oświadczeń majątkowych 30 osób zobligowanych w/w ustawą (art. 24h ust. 1) do ich złożenia, dokonał zespół w składzie:

1. Katarzyna Błoch-Kitkowska – Naczelnik Wydziału Spraw Obywatelskich,
2. Maciej Chłapek – Pełnomocnik Burmistrza Szubina d.s. ochrony informacji niejawnych,
3. Izabela Mężykowska – Podinspektor Wydziału Organizacyjnego,  
upoważnieni przez Burmistrza Szubina.

Z przeprowadzonej analizy oświadczeń majątkowych wynika, że 30 osób podlegających weryfikacji złożyło oświadczenia majątkowe w ustawowym terminie do 30 kwietnia 2014r.

Z 30 złożonych oświadczeń majątkowych w 3 stwierdzono nieprawidłowości takie jak:

- w części A nie wskazano miejsca urodzenia,
- w części A w pkt II.2 nie określono przynależności majątkowej ani tytułu prawnego,
- w części B błędnie wypełniono pkt 1 i nie uzupełniono pkt.2-4,
- w oświadczeniu majątkowym brak parafek na każdej ze stron (jeśli oświadczenie wykonane jest w wersji elektronicznej każdą stroną oświadczenia należy własnoręcznie zaparafować),
- w części A w pkt IX nie wykazano mienia ruchomego o wartości powyżej 10 000 zł.
- w części A w pkt VIII podano niezgodnie z zeznaniem podatkowym PIT 37 kwotę dochodu z tytułu wykonywanej działalności osobiście.

W związku ze stwierdzonymi nieprawidłowościami, Burmistrz Szubina wystąpił do osób,

u których w oświadczeniach majątkowych wskazano bariery o ich uzupełnienie. Po uzupełnieniu oświadczeń majątkowych jeden egzemplarz został przesłany do Urzędu Skarbowego w Nakle nad Notecią.

Z kolei oświadczenie majątkowe Burmistrza Szubina zostało wysłane do Wojewody Kujawsko – Pomorskiego w ustawowym terminie. Wojewoda nie stwierdził nieprawidłowości w złożonym oświadczeniu i odesłał je do tut. Urzędu.

Przedmiotowe oświadczenia majątkowe zostały zamieszczone na stronie internetowej Biuletynu Informacji Publicznej Gminy Szubin.

Zgodnie z art. 24 h ust. 12 ustawy z dnia 8 marca 1990r. o samorządzie gminnym (Dz. U. z 2013r. poz. 594 ze zm.) Naczelnik Urzędu Skarbowego w Nakle n/Not. dokonał analizy 31 oświadczeń majątkowych i wykazał braki w 9 oświadczeniach majątkowych.

Oświadczenia te zawierały drobne nieprawidłowości, które wymagają uzupełnienia i skorygowania oraz wyjaśnienia Naczelnikowi Urzędu Skarbowego w Nakle n/Not.

Osoby, których oświadczenia majątkowe zawierały nieprawidłowości zostały poinformowane o wskazanych brakach oraz zobligowane do ich wyjaśnienia w formie pisemnego oświadczenia. Przedmiotowe wyjaśnienia zostały złożone w tut. Urzędzie, a następnie wysłane do Urzędu Skarbowego w Nakle n/Not.

POIN. a/a  
Wyk. MCH.

BURMISTRZ  
*Ignacy Pogodziński*

MIEJSKI ZESPÓŁ OŚWIATY  
SPORTU I REKREACJI  
89-200 SZUBIN, ul. Kcyńska 12a  
tel. 52 384-21-52, 384-24-54  
REGON 001112706 NIP 562-10-27-400

Załącznik Nr .....<sup>9</sup>.....  
do protokołu Nr .....<sup>LII/14</sup>.....  
z dnia .....<sup>28.10.2014r.</sup>.....

# **INFORMACJA**

## **o stanie realizacji zadań oświatowych**

### **gminy Szubin w roku szkolnym 2013/2014**

(Obowiązek sporządzenia i przedstawienia informacji o stanie realizacji zadań oświatowych gminy w roku szkolnym wynika z dyspozycji art. 5a ust. 4 ustawy z dnia 7 września 1991r. o systemie oświaty.)

**Szubin październik 2014 rok**

## **Spis treści**

- I. Zadania oświatowe gminy.**
- II. Stan organizacji w roku szkolnym 2013/2014.**
- III. Baza do działalności oświatowej.**
- IV. Poziom nauczania.**
- V. Sukcesy uczniów.**
- VI. Formy pracy wychowawczej, działalności profilaktycznej oraz bezpieczeństwo w szkole.**
- VII. Stan realizacji zadań oświatowych gminy na rzecz uczniów i szkół.**
- VIII. Finansowanie zadań oświatowych.**

## **I. Zadania oświatowe gminy**

1. Zaspakajanie zbiorowych potrzeb wspólnoty m.in. w zakresie edukacji publicznej należy do zadań własnych gminy – art. 7 ust. 1 ustawy o samorządzie gminnym.
2. Zakładanie i prowadzenie przedszkoli w tym przedszkoli specjalnych, innych form wychowania przedszkolnego, żłobków, szkół podstawowych i gimnazjów – ustawa o systemie oświaty.
3. Zabezpieczenie bazy lokalowej i sprawności technicznej obiektów oświatowych oraz środków rzeczowych i finansowych dla działalności – ustawa o systemie oświaty.
4. Zabezpieczenia kadry pracowniczej, w tym administracyjno-obługowej – ustawa o systemie oświaty.
5. Stanowienie o wysokości niektórych składników wynagrodzenia nauczycieli – Karta Nauczyciela.
6. Wspieranie nauczycieli w procesie dydaktyczno-wychowawczym – Karta Nauczyciela.
7. Inspirowanie i realizacja zadań dla wsparcia procesu dydaktycznego i szkolnych programów wychowawczych.
8. Kontrolowanie spełniania przez uczniów obowiązku szkolnego i obowiązku nauki –ustawa o systemie oświaty.
9. Realizacja zadań wspierających uczniów w nauce – ustawa o systemie oświaty.

## II. Stan organizacji w roku szkolnym 2013/2014

W roku szkolnym 2013/2014 gmina Szubin była organem prowadzącym dla dwóch przedszkoli publicznych, ośmiu szkół podstawowych i czterech gimnazjów. Ponadto w gminie w roku szkolnym 2013/2014 funkcjonowały dwa przedszkola niepubliczne „Smerfuś 2” w Rynarzewie i „Słoneczko” w Szubinie dotowane przez gminę. Stan organizacji szkół podstawowych i gimnazjów w roku szkolnym 2013/2014 obrazuje tabela nr 1.

**Tabela Nr 1. Stan organizacji szkół podstawowych i gimnazjów w roku szkolnym 2013/2014.**

	Wyszczególnienie	Liczba uczniów	Liczba oddziałów	w tym:					
				I	II	III	IV	V	VI
1	Szkoła Podstawowa nr 1 w Szubinie	360	17	70/3	60/3	64/3	62/3	50/2	54/3
2	Szkoła Podstawowa nr 2 w Szubinie	374	16	67/3	46/2	70/3	49/2	63/3	79/3
3	Szkoła Podstawowa w Królikowie	107	6	15/1	15/1	20/1	21/1	15/1	21/1
4	Szkoła Podstawowa w Kowalewie	77	6	16/1	9/1	14/1	11/1	11/1	16/1
5	Szkoła Podstawowa w Chomętowie	20	3	8/1	6/1	6/1	-----	-----	-----
6	Szkoła Podstawowa w Kołaczkowie	87	6	19/1	12/1	14/1	13/1	13/1	16/1
7	Szkoła Podstawowa w Rynarzewie	240	11	39/2	48/2	49/2	39/2	26/1	39/2
8	Szkoła Podstawowa w Turze	139	8	19/1	33/2	23/1	33/2	21/1	10/1
	<b>Razem</b>	<b>1404</b>	<b>72</b>	<b>253</b>	<b>229</b>	<b>260</b>	<b>228</b>	<b>199</b>	<b>235</b>
1	Gimnazjum nr 1 w Szubinie	214	10	63/3	70/3	81/4			
2	Gimnazjum nr 2 w Szubinie	202	9	72/3	68/3	62/3			
3	Gimnazjum w Kowalewie	94	5	24/1	32/2	38/2			
4	Gimnazjum w Rynarzewie	153	6	55/2	54/2	44/2			
	<b>Razem</b>	<b>663</b>	<b>30</b>	<b>214</b>	<b>224</b>	<b>225</b>			

Stan organizacji przedszkoli publicznych i niepublicznych, oddziałów przedszkolnych oraz innych form wychowania przedszkolnego w roku szkolnym 2013/2014 obrazuje tabela nr 2.

**Tabela Nr 2. Stan organizacji przedszkoli publicznych, niepublicznych, oddziałów przedszkolnych oraz innych form wychowania przedszkolnego .**

lp.	wyszczególnienie	dzieci 3 - 5 letnie		dzieci 6- letnie		ogółem	
		liczba dzieci	oddz.	liczba dzieci	oddz.	liczba dzieci	oddz
1	Przedszkole Samorządowe nr 2	189	8	-----	-----	189	8
2	Przedszkole Samorządowe nr 3	152	7	-----	-----	152	7
3	Przedszkole niepubliczne „Smerfuś” w Rynarzewie	60	3	-----	-----	60	3
4	Przedszkole niepubliczne „Słoneczko” w Szubinie	100	4	-----	-----	100	4
5	Szkoła Podstawowa nr 1 w Szubinie	-----	-----	74	3	74	3
6	Szkoła Podstawowa nr 2 w Szubinie	-----	-----	62	3	62	3
7	Szkoła Podstawowa w Rynarzewie	22	1	69	4	91	5
8	Szkoła Podstawowa w Kowalewie	15	1	14	1	29	2
9	Szkoła Podstawowa w Kołaczkowie	22	1	22	1	44	2
10	Szkoła Podstawowa w Turze	25	1	48	2	73	3
11	Szkoła Podstawowa w Królikowie	26	2	24	1	50	3
12	Szkoła Podstawowa w Chomętowie	16	1	16	1	32	2
<b>ogółem</b>		<b>627</b>	<b>29</b>	<b>329</b>	<b>16</b>	<b>956</b>	<b>45</b>

W roku szkolnym 2013/2014 sieć szkół podstawowych i gimnazjów w gminie zabezpieczała w pełni aktualne potrzeby mieszkańców miasta i gminy a sieć publicznych przedszkoli, oddziałów przedszkolnych i innych form wychowania przedszkolnego uzupełnianych przedszkolami niepublicznymi odpowiadała zapotrzebowaniu społecznemu. Poziom uczestnictwa w edukacji przedszkolnej dzieci w wieku 3-5 lat na terenie miasta i gminy Szubin był porównywalny z poziomem z roku szkolnego 2012/2013 tj.: dzieci w wieku 3 lat około 58%, 4-latki 79% oraz dzieci 5-letnie na poziomie ponad 90%.

### III. Baza do działalności oświatowej.

Placówki oświatowe prowadzone przez gminę funkcjonowały w 11 budynkach. Stan bazy lokalowej w stosunku do roku szkolnego 2012/2013 nie zmienił się a obrazuje go tabela Nr 3

**Tabela Nr 3. Stan bazy lokalowej oświaty w roku szkolnym 2013/2014r.**

Wyszcz.		Powierzchnia nieruchomości (w m <sup>2</sup> )	W tym: powierzchn. terenów zielonych (w m <sup>2</sup> )	Pomieszczenia (ilość)					
				Sale lekcyjne	Pracownie		Sale gimnastyczne	Świetlice	Stołówki
					Komputerowe	Język.			
1.	Przedszkole nr 2 w Szubinie	5149	1100	7					
2.	Przedszkole nr 3 w Szubinie	1154	293	5					
	<b>Razem</b>	6303	1393	12					
1	Szkoła Podstawowa nr 1 w Szubinie	8704	1000	15	1	0	1	1	0
2	Szkoła Podstawowa w Królikowie	12000	10024	9	1	0	1	1	0
3	Szkoła Podstawowa w Kołaczkowie	16751	6137	7	1	0	1	0	0
4	Szkoła Podstawowa w Chomętowie	12113	5253	4	1	0	0	0	0
5	Szkoła Podstawowa w Turze	6842	1001	9	1	0	1	1	0
	<b>Razem</b>	56410	23415	44	5	0	4	3	0

1	Zespół Szkół w Szubinie	19031	6198	21	2	2	1	1	1
2	Zespół Szkół w Rynarzewie	30467	8868	23	2	1	1	1	0
3	Zespół Szkół w Kowalewie	13865	2096	12	1	0	1	0	0
	<b>Razem</b>	63363	17162	56	5	3	3	2	1
1	<b>Gimnazjum nr 1 w Szubinie</b>	4184	747	19	2	0	1	1	0
	<b>Ogółem</b>	130263	42717	131	10	3	8	6	1

Przy szkołach podstawowych i gimnazjach oprócz sal gimnastycznych istnieją inne obiekty sportowe: boisko wielofunkcyjne przy Szkole Podstawowej nr 1 w Szubinie, kompleks sportowy ORLIK 2012 przy Zespole Szkół w Rynarzewie, boisko asfaltowe do koszykówki i piłki ręcznej przy Zespole Szkół w Szubinie, Szkole Podstawowej w Królikowie i Zespole Szkół w Kowalewie. Należy nadmienić, że bardzo potrzebne są boiska wielofunkcyjne przy Szkole Podstawowej w Kołaczku, Szkole Podstawowej w Turze, Szkole Podstawowej w Królikowie, Gimnazjum nr1 w Szubinie, Zespole Szkół w Szubinie, Zespole Szkół w Kowalewie. Priorytetowym jednak obiektem sportowym dzięki, któremu można by było zwiększyć atrakcyjność oferty edukacyjnej związanej z kulturą fizyczną i sportem była by kryta pływalnia na terenie Szubina. Stan techniczny i funkcjonalność budynków oświatowych oraz urządzeń sportowo-rekreacyjnych uznać należy za dobry co jest rezultatem stałych, znacznych nakładów finansowych czynionych od kilku lat na poprawę substancji budowlanej dla sprawności technicznej i dla optymalizacji kosztów eksploatacji. Należy nadmienić, że konieczny jest remont w zakresie termomodernizacji ścian szczytowych i wykonanie elewacji budynku szkoły podstawowej wraz z łącznikiem w Zespole Szkół w Rynarzewie.

#### **IV. Poziom nauczania.**

W roku szkolnym 2013/2014 w szkołach na terenie gminy zostały przeprowadzone ewaluacje zewnętrzne w ramach nadzoru pedagogicznego prowadzonego przez Kujawsko-Pomorskiego Kuratora Oświaty w Bydgoszczy. Przeprowadzono dwie ewaluacje całościowe:

- Szkoła Podstawowa w Królikowie
- Gimnazjum nr 1 w Szubinie

Ewaluacja ma na celu zebranie informacji i ustalenie poziomu spełniania przez szkołę lub placówkę wymagań zawartych w załączniku do Rozporządzenia Ministra Edukacji Narodowej z dnia 7 października 2009 roku w sprawie nadzoru pedagogicznego. Szkoła lub placówka może spełniać te wymagania na pięciu poziomach:

- Poziom **E** – oznaczający niski stopień wypełniania wymagania przez szkołę lub placówkę.
- Poziom **D** – oznaczający podstawowy stopień spełniania wymagania przez szkołę lub placówkę.
- Poziom **C** – oznaczający średni stopień wypełniania wymagania przez szkołę lub placówkę.
- Poziom **B** – oznaczający wysoki stopień wypełniania wymagania przez szkołę lub placówkę.
- Poziom **A** – oznaczający bardzo wysoki stopień wypełniania wymagania przez szkołę lub placówkę.

Po zapoznaniu się z raportami sporządzonymi przez ewaluatorów wyznaczonych przez Kujawsko-Pomorskiego Kuratora Oświaty okazało się, że w Szkole Podstawowej w Królikowie osiągnięto poziom A i B a w Gimnazjum nr1 w Szubinie poziom A, B i C

Osiągnięcia uczniów są wynikiem nauczania i uczenia się. W znacznym stopniu zależą od zdolności i aspiracji uczniów, ich środowiska rodzinnego ale przede wszystkim od pracy dydaktyczno - wychowawczej i opiekuńczej szkoły i wielu innych uwarunkowań. Badanie postępów edukacyjnych i osiągnięć uczniów może przybierać różne formy. Najczęściej są to

sprawdziany wewnętrzne i zewnętrzne oraz konkursy przedmiotowe i zawody sportowe. Wyniki poszczególnych szkół ze sprawdzianu na zakończenie szkoły podstawowej w roku szkolnym 2013/2014 obrazuje wykres nr 1.

**Wykres Nr 1. Wyniki ze sprawdzianu umiejętności w klasach VI szkół podstawowych w roku szkolnym 2013/2014.**

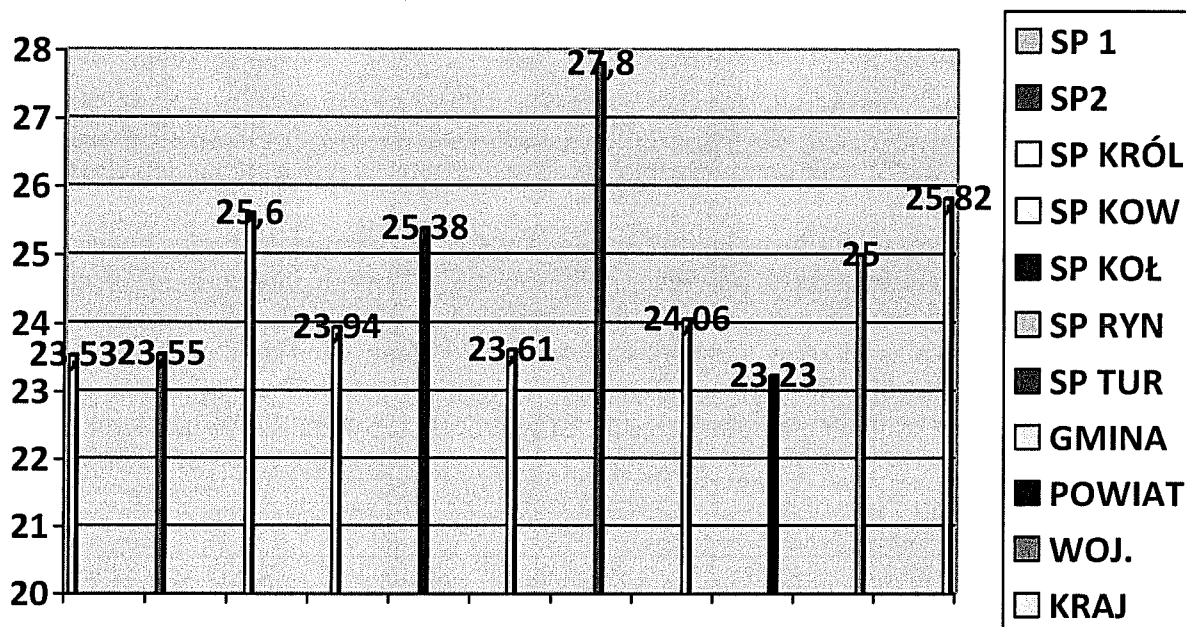

#### Analiza wyników sprawdzianu

W roku szkolnym 2013/2014 sprawdzano umiejętności szóstoklasistów w zakresie pięciu obszarów standardów wymagań: czytania, pisania, rozumowania, korzystania z informacji i wykorzystania wiedzy w praktyce. Umiejętności z obszaru czytania sprawdzano dziesięcioma zadaniami zamkniętymi, których podstawę stanowił tekst popularnonaukowy J.J. Herlingera „Zakłęty dźwięk” oraz wiersz J.K. Weintrauba „Muzyka”. Umiejętności z zakresu pisania sprawdzono dwoma zadaniami otwartymi, które polegały na zredagowaniu ogłoszenia o zbiórce książek i zabawek na loterię oraz na napisaniu opowiadania, którego bohaterowie wspólnie znajdują rozwiązanie jakiegoś problemu. Umiejętności z obszaru rozumowania sprawdzono czterema zadaniami. Badały one przede wszystkim umiejętności rozpoznawania charakterystycznych cech i własności liczb i figur. Umiejętności z obszaru korzystania z informacji sprawdzono czterema zadaniami zamkniętymi. Badano nimi, czy uczeń umie posługiwać się źródłem informacji. Umiejętności z obszaru wykorzystania wiedzy w praktyce sprawdzono sześcioma zadaniami. Uczniowie musieli się wykazać umiejętnością wykonania obliczeń dotyczących czasu, pieniędzy i objętości.

Analiza wyników sprawdzianu na zakończenie szkoły podstawowej w roku szkolnym 2013/2014 wskazuje, że uczniowie szkół podstawowych gminy Szubin najlepiej radzili sobie z umiejętnością czytania. Uczniowie naszej gminy uzyskali wynik na poziomie 75% i był zbliżony do wyniku rówieśników z województwa kujawsko-pomorskiego – 77% i kraju –

78%. Najwyższy poziom osiągnięć uzyskała Szkoła Podstawowa w Kołaczkowie – 88%. W obszarze pisania najlepiej spisali się uczniowie Szkoły Podstawowej w Turze - 68% osiągnięć przy wyniku krajowym na poziomie 57% i wojewódzkim – 55%. W obszarze rozumowania najlepiej poradzili sobie uczniowie Szkoły Podstawowej w Turze na poziomie 63%. Wynik województwa kujawsko pomorskiego wynosił – 54% a kraju – 58%. W obszarze korzystanie z informacji najlepszy wynik uzyskali uczniowie ze Szkoły Podstawowej w Królikowie na poziomie 71% osiągnięć przy wyniku województwa kujawsko-pomorskiego - 68% i krajowym 68%. W obszarze wykorzystanie wiedzy w praktyce najlepiej poradzili sobie uczniowie ze Szkoły Podstawowej w Turze – 73%, osiągając wynik wyższy niż uczniowie z województwa kujawsko pomorskiego – 60% i kraju – 63%. Wszystkie szkoły osiągnęły wyniki powyżej średniej wyników charakterystycznych dla szkół podstawowych w powiecie ( 23,23) Wynik gminy Szubin był najwyższym w powiecie nakielskim.

Wyniki podane w formie punktowej nie zawsze odzwierciedlają rzeczywistą pozycję szkoły. Porównywanie szkół powinno odbywać się z uwzględnieniem lokalizacji szkół. Dlatego powinno porównywać się szkoły szubińskie z odpowiednimi szkołami w kraju z miast do 20 tys mieszkańców a szkoły wiejskie ze szkołami wiejskimi w kraju. Porównanie wyników poszczególnych szkół szubińskich z wynikiem szkół w miastach do 20 tys. Mieszkańców w kraju na przełomie sześciu lat w procentach przedstawia tab. Nr 4.

Tab. Nr 4

rok	SP nr 1	Kraj	różnica	SP nr 2	Kraj	różnica
2008/2009	50,0	55,2	-5,2	56,9	55,2	+1,7
2009/2010	63,0	59,9	+3,1	63,5	59,9	+3,6
2010/2011	56,7	61,7	- 5,0	62,9	61,7	+1,2
2011/2012	51,0	55,0	- 4,0	55,0	55,0	0,0
2012/2013	57,0	58,0	- 1,0	56,0	58,0	- 2,0
2013/2014	59,0	62,8	- 3,8	59,0	62,8	- 3,8

Porównanie wyników poszczególnych szkół wiejskich gminy Szubin z wynikiem szkół wiejskich w kraju na przełomie sześciu lat w procentach przedstawia tab. 5.

Tab. Nr 5

	SP. Król	kraj	R	SP. Kow	kraj	R	SP. Koł.	Kraj	R	SP. Ryn.	Kraj	R	SP.Tur	kraj	R
2008/09	54,7	54,0	+0,7	52,4	54,0	- 1,6	50,1	54,0	- 3,9	53,3	54,0	- 0,7	52,1	54,0	- 1,9
2009/10	58,1	58,8	- 0,7	60,0	58,8	+1,2	49,5	58,8	- 9,3	50,7	58,8	- 8,1	59,5	58,8	+ 0,7
2010/11	64,4	61,1	+ 3,3	59,7	61,1	- 1,4	50,0	61,1	- 11,1	65,9	61,1	+4,8	60,8	61,1	- 0,3
2011/2012	55,0	54,0	+ 1,0	55,0	54,0	+ 1,0	60,0	54,0	+ 6,0	51,0	54,0	- 3,0	45,0	54,0	- 9,0
2012/2013	63,0	58,0	+ 5,0	51,0	58,0	- 7,0	63,0	58,0	+ 5,0	55,0	58,0	- 3,0	47,0	58,0	- 11,0
2013/2014	64,0	61,8	+ 2,2	60,0	61,8	- 1,8	63,0	61,8	+ 1,2	59,0	61,8	- 2,8	70,0	61,8	+ 8,2

**Porównanie wyników poszczególnych szkół wiejskich gminy Szubin z wynikiem szkół wiejskich w województwie kujawsko-pomorskim w obszarach standardów wymagań w procentach tab. 6.**

	Wartość wskaźnika w obszarze				
	I	II	III	IV	V
Szkoła Podstawowa w Turze	75	68	63	68	73
różnica	0	+ 12	+10	+3	+ 14
Szkoła Podstawowa w Rynarzewie	73	50	53	69	54
różnica	- 2	- 4	0	+4	- 5
Szkoła Podstawowa w Królikowie	79	55	61	71	58
różnica	+4	+ 1	+8	+6	-1
Szkoła Podstawowa w Kołaczkowie	88	51	49	63	63
różnica	+ 13	- 3	- 4	- 2	+4
Szkoła Podstawowa w Kowalewie	71	52	48	63	66
różnica	- 4	- 2	- 5	- 2	+ 7

**Porównanie wyników poszczególnych szkół w Szubinie z wynikiem szkół w miastach do 20 tysięcy mieszkańców w województwie kujawsko-pomorskim w obszarach standardów wymagań w procentach tab. 7.**

	Wartość wskaźnika w obszarze				
	I	II	III	IV	V
Szkoła Podstawowa nr 1 w Szubinie	76	45	53	58	60
różnica	0	- 10	- 10	-7	+ 1
Szkoła Podstawowa nr 2 w Szubinie	74	49	51	67	56
różnica	- 2	- 6	- 12	+2	- 3

Miernikiem poziomu nauczania w gimnazjum jest egzamin gimnazjalny każdego ucznia przy uwzględnieniu jego uwarunkowań indywidualnych, takich jak zdolności i uprzednie osiągnięcia szkolne, uwarunkowań społecznych wynikających z kapitału kulturowego i społecznego czy wpływu grupy rówieśniczej, a także uwarunkowań szkolnych takich jak kwalifikacje i zaangażowanie nauczycieli, metody nauczania czy warunki nauczania. Część humanistyczna egzaminu gimnazjalnego w nowej formule została podzielona na dwa zakresy: egzamin z języka polskiego oraz egzamin z historii i wiedzy o społeczeństwie. Część matematyczno przyrodnicza również na dwa zakresy: egzamin z matematyki oraz egzamin z przedmiotów przyrodniczych. Zestawy standardowe z języka polskiego, historii i wiedzy o społeczeństwie, matematyki oraz przedmiotów przyrodniczych miały na celu sprawdzenie, w jakim stopniu uczniowie kończący naukę w gimnazjum spełniają wymagania ogólne i szczegółowe opisane w podstawie programowej kształcenia ogólnego. W trzeciej części egzaminu gimnazjalnego uczniowie zdawali z wybranego przez siebie języka obcego. W naszej gminie był to język angielski i język niemiecki. W nowej formule egzaminu w tej części wyróżniono dwa poziomy: poziom podstawowy i poziom rozszerzony. Zadania sprawdzały stopień spełnienia przez uczniów kończących naukę w gimnazjum wymagań ogólnych i szczegółowych opisanych w podstawie programowej kształcenia ogólnego. Wykres nr 2 przedstawia wyniki z egzaminu gimnazjalnego na zakończenie roku szkolnego 2013/2014r.

**Wykres Nr 2. Wyniki z egzaminu gimnazjalnego w roku szkolnym 2013/14 podane w procentach**

**CZĘŚĆ HUMANISTYCZNA – język polski**

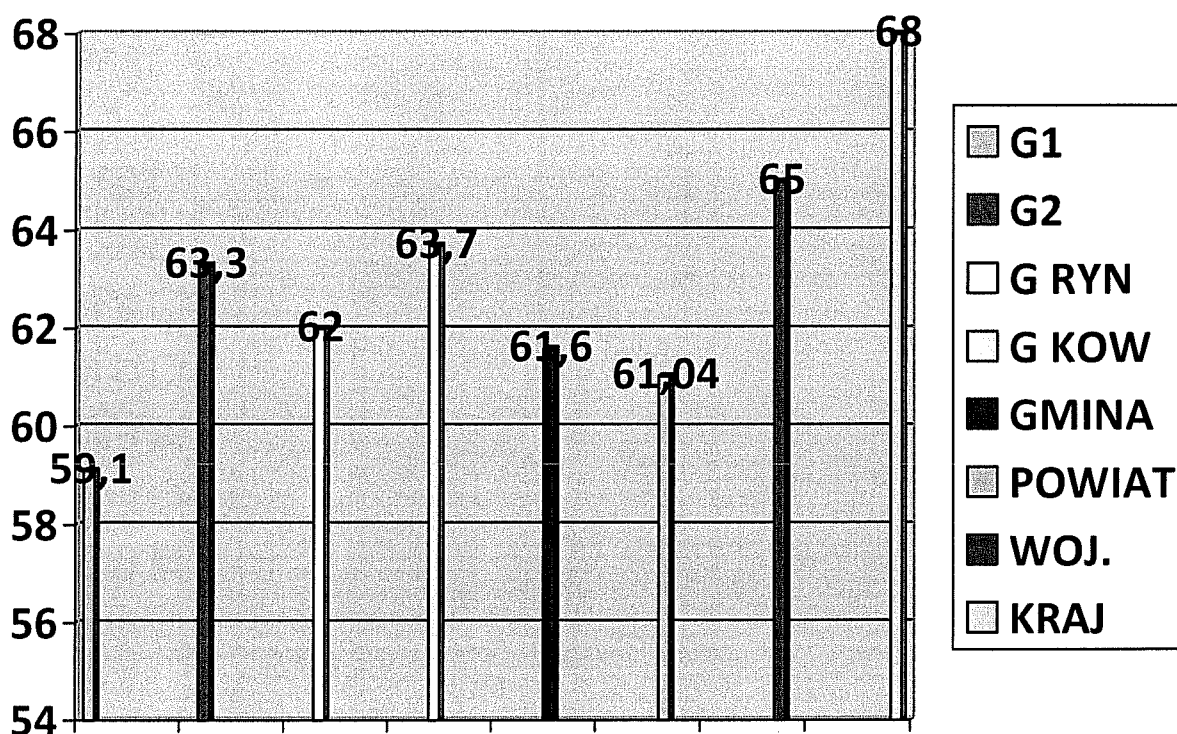

CZĘŚĆ HUMANISTYCZNA – historia i wiedza o społeczeństwie

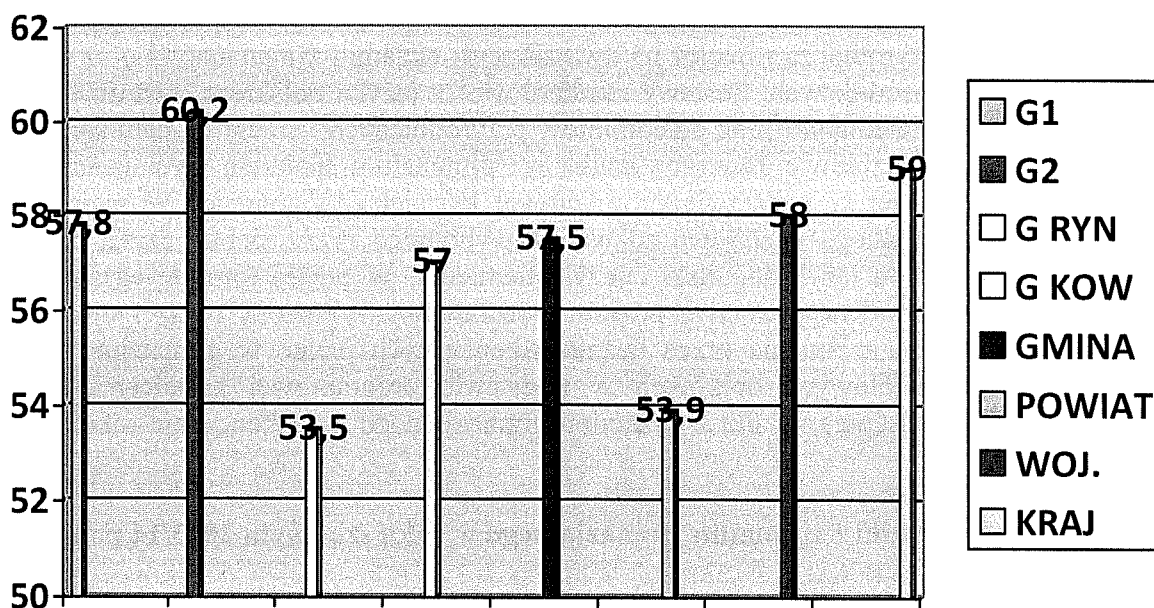

CZĘŚĆ MATEMATYCZNO-PRZYRODNICZA-matematyka

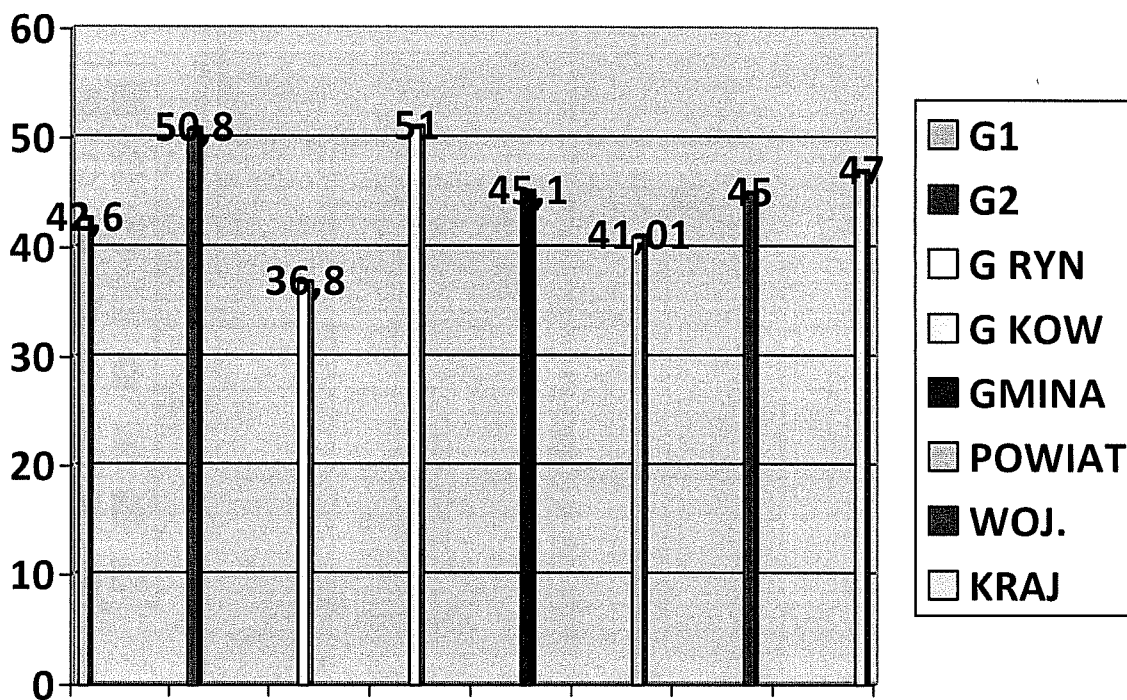

**CZĘŚĆ MATEMATYCZNO-PRZYRODNICZA-przedmioty przyrodnicze**

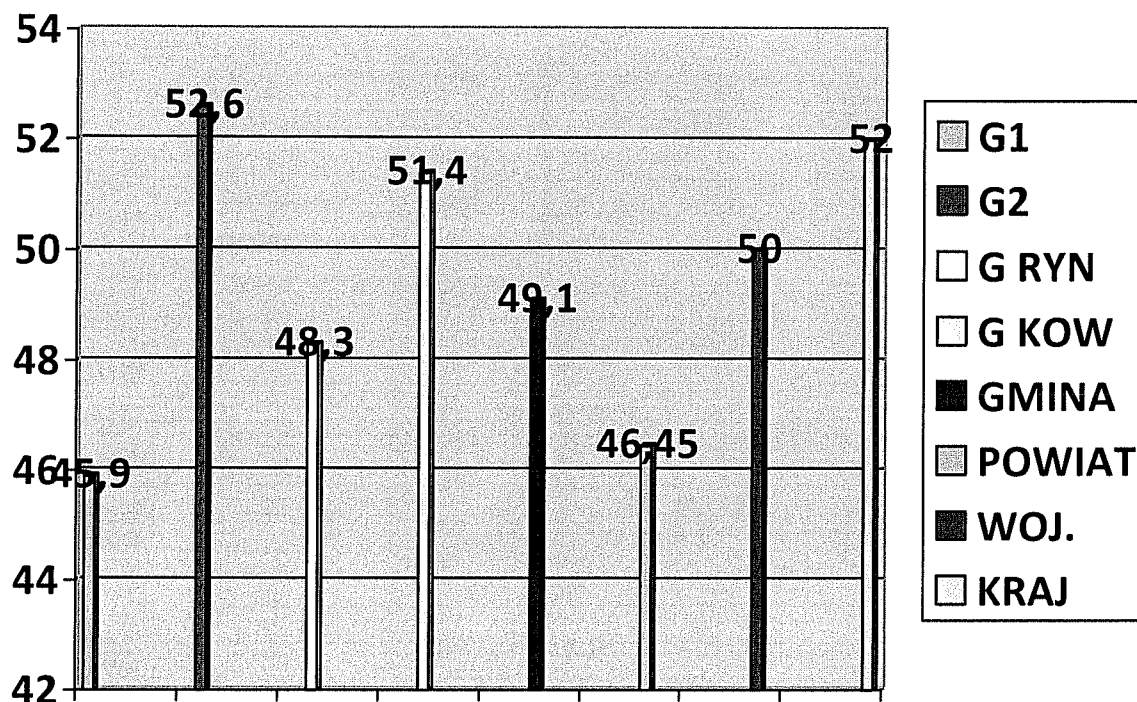

**JĘZYK ANGIELSKI – poziom podstawowy**

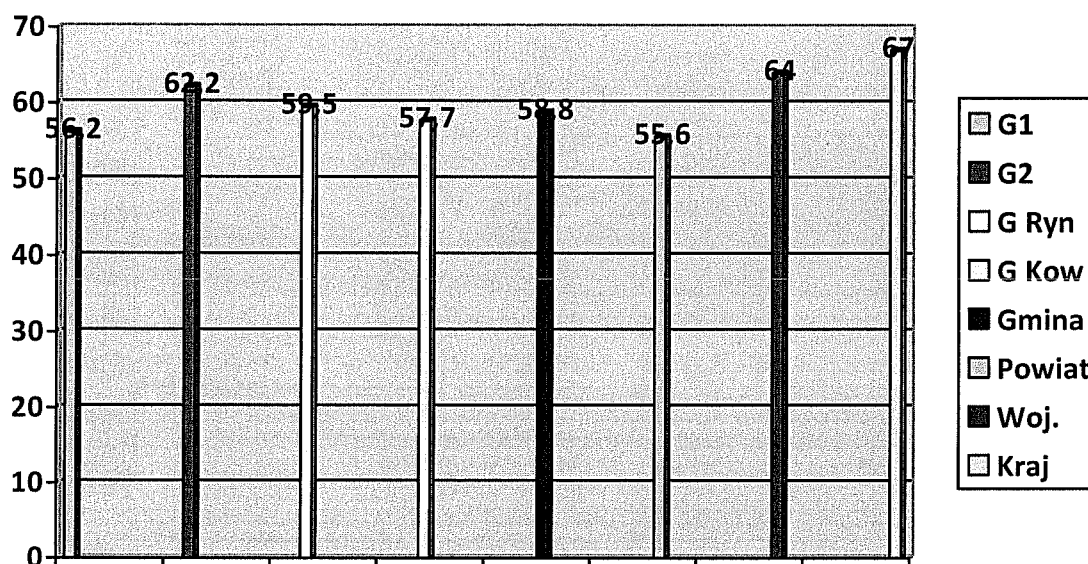

### JĘZYK ANGIELSKI – poziom rozszerzony

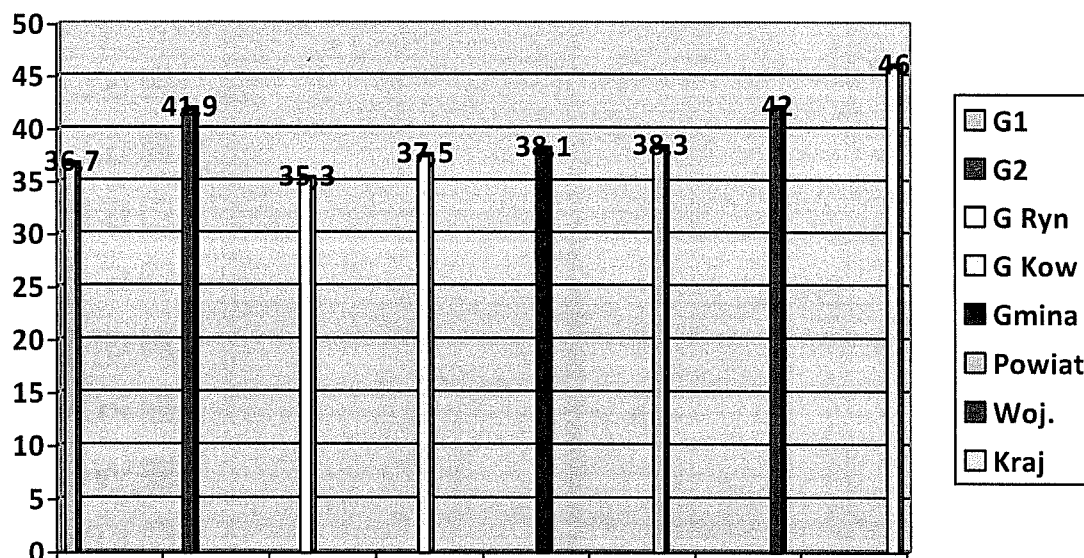

### JĘZYK NIEMIECKI – poziom podstawowy

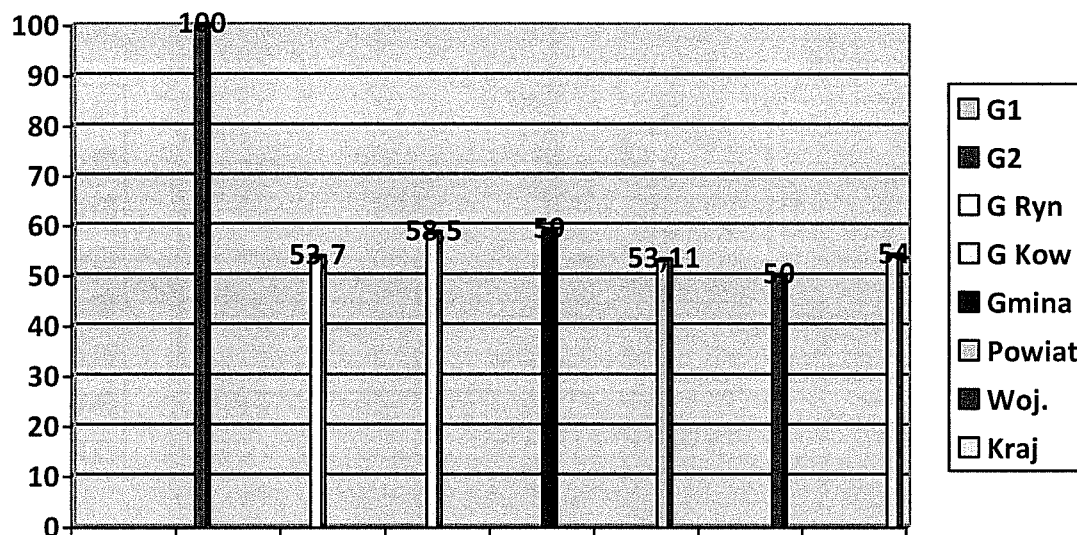

## JĘZYK NIEMIECKI – poziom rozszerzony

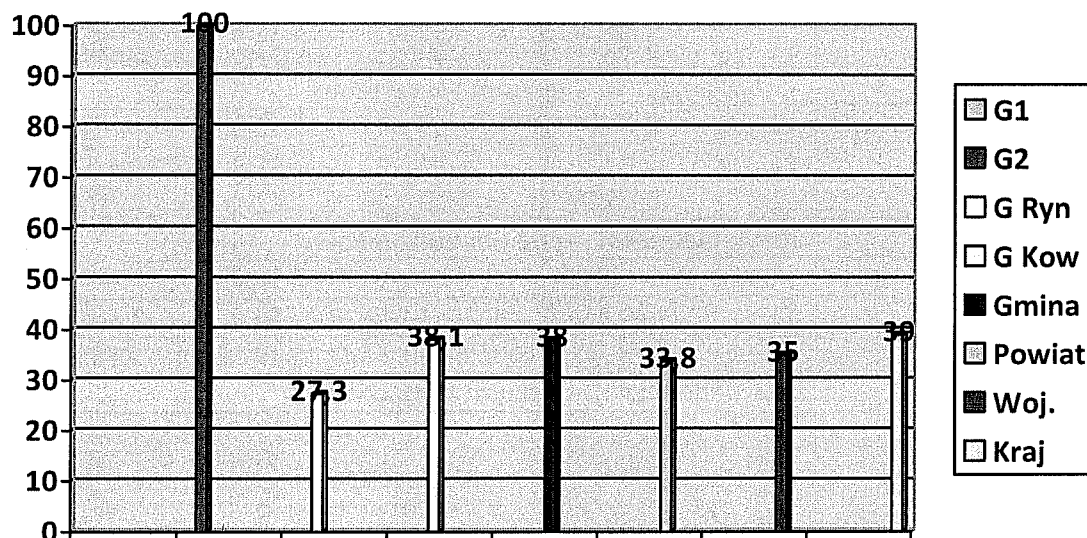

Podobnie jak w przypadku szkół podstawowych dokonano porównania w gimnazjach ze względu na lokalizację szkół. W związku z wprowadzeniem nowej formuły egzaminów w gimnazjach w roku szkolnym 2011/2012 porównanie dotyczy trzech lat.

Porównanie wyników poszczególnych szkół szubińskich z wynikiem szkół w miastach do 20 tys. mieszkańców w województwie kujawsko-pomorskim.

Tab. Nr 8

Rok	Gimn. Nr1	Wojew.	Różnica	Gimn. Nr2	Wojew.	Różnica
Część humanistyczna – język polski						
2011/2012	63,8	63,25	+ 0,55	63,1	63,25	- 0,15
2012/2013	63,1	60,6	+ 2,50	70,3	60,6	+ 9,70
2013/2014	59,1	64	- 4,9	63,3	64	- 0,7
Część humanistyczna – historia i wiedza o społeczeństwie						
2011/2012	65,9	58,34	+ 7,56	61,4	58,34	+ 3,06
2012/2013	58,7	55,8	+ 2,90	56,1	55,8	+ 0,30
2013/2014	57,8	57	+ 0,8	60,2	57	+ 3,2
Część matematyczno przyrodnicza – matematyka						
2011/2012	50,1	44,37	+ 5,4	47,9	44,37	+ 3,53
2012/2013	54,1	45,5	+ 8,6	47,6	45,5	+ 2,1
2013/2014	42,6	44	- 1,4	50,8	44	+ 6,8
Część matematyczno – przyrodnicza - przedmioty przyrodnicze						
2011/2012	51,2	47,76	+ 3,44	46,00	47,76	- 1,76

2012/2013	57,7	57,0	+ 0,7	60,5	57,0	+3,5
2013/2014	45,9	49	- 3,1	52,6	49	+ 3,6
Język angielski – poziom podstawowy						
2011/2012	57,1	58,58	- 1,48	58,3	58,58	- 0,28
2012/2013	63,4	58,8	+ 4,6	61,7	58,8	+ 2,9
2013/2014	56,2	63	- 6,8	62,2	63	- 0,8
Język angielski – poziom rozszerzony						
2011/2012	42,3	42,29	+0,01	40,9	42,29	- 1,39
2012/2013	47,4	41,2	+ 6,2	42,5	41,2	+ 1,3
2013/2014	36,7	42	- 5,3	41,9	42	- 0,1
Język niemiecki – poziom podstawowy						
2011/2012	66,8	54,96	+11,84	-----	54,96	-----
2012/2013	57,8	54,9	+ 2,9	-----	54,9	-----
2013/2014				100,0	49	+51
Język niemiecki – poziom rozszerzony						
2011/2012	42,3	29,34	+ 12,96	-----	29,34	-----
2012/2013	39,4	23,0	+ 16,4	-----	23,0	-----
2013/2014				100,0	35	+65

Porównanie wyników poszczególnych szkół wiejskich gminy Szubin z wynikami szkół wiejskich w województwie kujawsko-pomorskim

Tab. nr 9

Rok	Gimn. Rynarzewo	Wojew.	różnica	Gimn. Kowalewo	Wojew.	różnica
Część humanistyczna – język polski						
2011/2012	57,3	62,27	- 4,97	60,4	62,27	- 1,87
2012/2013	55,4	58,8	- 3,4	62,3	58,8	+ 3,5
2013/2014	62,0	62,0	0,0	63,7	62,0	+ 1,7
Część humanistyczna – historia i wiedza o społeczeństwie						
2011/2012	52,1	57,24	- 5,14	58,2	57,24	+ 0,96
2012/2013	49,4	54,5	- 5,1	55,7	54,5	+ 1,2
2013/2014	53,5	56,0	- 2,5	57,0	56,0	+ 1,0
Część matematyczno przyrodnicza – matematyka						
2011/2012	37,5	43,61	- 6,11	39,4	43,61	- 4,21
2012/2013	35,4	44,1	- 8,7	40,6	44,1	- 3,5
2013/2014	36,8	43,0	- 6,2	51,0	43,0	+ 8,0
Część matematyczno – przyrodnicza - przedmioty przyrodnicze						
2011/2012	44,5	47,11	- 2,61	52,3	47,11	+ 5,19
2012/2013	51,8	56,1	- 4,3	58,8	56,1	+ 2,7
2013/2014	48,3	49,0	- 0,7	51,4	49,0	+ 2,4
Język angielski – poziom podstawowy						
2011/2012	54,5	54,57	- 0,07	56,8	54,57	+ 2,23
2012/2013	60,2	54,1	+ 6,1	44,7	54,1	- 9,4
2013/2014	59,5	58,0	+ 1,5	57,7	58,0	- 0,3

Język angielski – poziom rozszerzony						
2011/2012	33,0	36,3	- 3,30	42,2	36,3	+ 5,90
2012/2013	44,8	35,7	+8,4	25,7	35,7	- 10,0
2013/2014	35,3	35,0	+ 0,3	37,5	35,0	+ 2,5
Język niemiecki – poziom podstawowy						
2011/2012	52,4	52,35	+ 0,05	54,9	52,35	+ 2,55
2012/2013	49,5	54,8	- 5,3	63,6	54,8	+ 8,8
2013/2014	53,7	50,0	+ 3,7	58,5	50,0	+ 8,5
Język niemiecki – poziom rozszerzony						
2011/2012	28,7	28,78	- 0,08	23,7	28,78	- 5,08
2012/2013	23,9	36,0	- 12,1	33,9	36,0	- 2,1
2013/2014	27,3	33,0	- 5,7	38,1	33,0	+ 5,1

Wyniki gimnazjów w skali staninowej część humanistyczna  
język polski

	stanin	1	2	3	4	5	6	7	8	9	Wyniki szkół podstawowych w 2009-2010-2011r		
Gimnazjum nr 1 w Szubinie	2012										SP1		
											S4		
	2013										SP 1		
											S6		
	2014										SP1		
											S 3		
Gimnazjum nr 2 w Szubinie	2012										SP 2		
											S6		
	2013										SP2		
											S6		
	2014										SP2		
											S5		
Gimnazjum w Rynarzewie	2012										Ryn	Tur	Koł
											S4	S4	S4
	2013										Ryn	Tur	Koł
											S3	S5	S2
	2014										Ryn	Tur	Koł
											S 6	S 5	S 2
Gimnazjum w	2012									Kow	Król		

Kowalewie	2013										S4	S5	
												Kow	Król
	2014											S5	S5
												Kow	Król
												S 4	S 6
S- stanin				wyniki niskie			wyniki średnie					wyniki wysokie	

### historia i wiedza o społeczeństwie

	stanin	1	2	3	4	5	6	7	8	9	Wyniki szkół podstawowych w 2009-2010r			
Gimnazjum nr 1 w Szubinie	2012										SP1			
												S4		
	2013											SP 1		
												S6		
	2014											SP 1		
												S 3		
Gimnazjum nr 2 w Szubinie	2012										SP2			
												S6		
	2013											SP2		
												S6		
	2014											SP 2		
												S 5		
Gimnazjum w Rynarzewie	2012										Ryn	Tur	Koł	
												S4	S4	S4
	2013											Ryn	Tur	Koł
												S3	S5	S2
	2014											Ryn	Tur	Koł
												S6	S5	S2
Gimnazjum w Kowalewie	2012										Kow	Król		
												S4	S5	
	2013											Kow	Król	
												S5	S5	
	2014											Kow	Król	
												S4	S6	
				wyniki niskie			wyniki średnie					wyniki wysokie		

S-stanin

Wyniki gimnazjów w skali staninowej część matematyczno – przyrodnicza  
matematyka

	stanin	1	2	3	4	5	6	7	8	9	Wyniki szkół podstawowych w 2009-2010r			
Gimnazjum nr 1 w Szubinie	2012										SP1			
											S4			
	2013											SP1		
												S4		
	2014											SP1		
												S 3		
Gimnazjum nr 2 w Szubinie	2012										SP2			
												S6		
	2013											SP2		
												S6		
	2014											SP2		
												S 5		
Gimnazjum w Rynarzewie	2012										Ryn	Tur	Koł	
												S4	S4	S4
	2013											Ryn	Tur	Koł
												S4	S4	S4
	2014											Ryn	Tur	Koł
												S6	S5	S2
Gimnazjum w Kowalewie	2012										Kow	Król		
												S4	S5	
	2013											Kow	Król	
												S4	S5	
												Kow	Król	
												S4	S6	
S- stanin		wyniki niskie			wyniki średnie			wyniki wysokie						

Przedmioty przyrodnicze

	stanin	1	2	3	4	5	6	7	8	9	Wyniki szkół podstawowych w 2009r			
Gimnazjum nr 1 w Szubinie	2012										SP1			
											S4			
	2013											SP 1		
											S6			
	2014											SP1		
											S 3			
Gimnazjum nr 2 w Szubinie	2012										SP2			
											S6			
	2013											SP2		
											S6			
	2014											SP2		
											S5			
Gimnazjum w Rynarzewie	2012										Ryn	Tur	Koł	
											S4	S4	S4	
	2013											Ryn	Tur	Koł
											S3	S5	S2	
	2014											Ryn	Tur	Koł
											S6	S5	S2	
Gimnazjum w Kowalewie	2012										Kow		Król	
											S4	S5		
	2013											Kow		Król
											S5	S5		
	2014											Kow		Król
											S4	S6		
		wyniki niskie			wyniki średnie			wyniki wysokie						

S - stanin

Wyniki egzaminu gimnazjalnego z języka angielskiego –poziom podstawowy

Gimnazjum nr 1 w Szubinie	2012									
	2013									
	2014									
Gimnazjum nr 2 w Szubinie	2012									
	2013									
	2014									
Gimnazjum w Rynarzewie	2012									
	2013									
	2014									
Gimnazjum w Kowalewie	2012									
	2013									
	2014									
		wyniki niskie			wyniki średnie			wyniki wysokie		

S - stanian

## V. Sukcesy uczniów

Rok szkolny 2013/2014 był kolejnym okresem, w którym uczniowie szkół naszej gminy osiągnęli znaczące sukcesy w różnych dziedzinach życia szkolnego. Wielu uczniów uczestniczyło w organizowanych przez Kuratora Oświaty konkursach przedmiotowych oraz wielu innych konkursach lub przeglądach na różnym szczeblu.

Uczniowie szkół podstawowych i gimnazjów rozwijali przy pomocy nauczycieli swoje zainteresowania w wielu dziedzinach, śmiało podejmując rywalizację na różnego rodzaju i różnej rangi konkursach oraz przeglądach. Szkoły prowadzone przez gminę były również organizatorami imprez kulturalnych o zasięgu gminnym i ponadgminnym.

Poza tym wielu uczniów szkół podstawowych i gimnazjalnych osiągnęło bardzo wysokie wyniki na poziomie powiatu lub rejonu.

Ważnym elementem w pracy dydaktyczno-wychowawczej szkół był sport dzieci i młodzieży. W roku szkolnym 2013/2014 zorganizowano szkolne zawody sportowe realizując w pełni kalendarz imprez sportowych. Jak co roku uczniowie szkół podstawowych i gimnazjów uzyskiwali znaczące osiągnięcia w rywalizacji sportowej na szczeblu powiatu i województwa. Sukcesy uczniów są ich zasługą, ale nie byłyby możliwe bez dużego wkładu pracy nauczycieli szkół oraz rodziców, a także działających w gminie stowarzyszeń sportowych. Bardzo istotny wpływ na rozwój fizyczny uczniów szkół podstawowych mają zawody LA w ramach tzw. „Czwartków Lekkoatletycznych”, których głównym organizatorem jest Uczniowski Klub Biegacza przy współudziale Miejskiego Zespołu Oświaty Sportu i Rekreacji. W wyniku klasyfikacji w roku 2013/2014 wielu uczniów naszych szkół pojechało reprezentować gminę Szubin w finale czwartków lekkoatletycznych w Łodzi. Wyróżniającymi szkołami biorącymi czynny udział w czwartkach lekkoatletycznych były: Szkoła Podstawowa w Turze, Szkoła Podstawowa w Królikowie, Szkoła Podstawowa w Kowalewie, Szkoła Podstawowa nr 1 w Szubinie i Zespół Szkół w Szubinie.

Za najwyższe osiągnięcia w nauce i sporcie w roku szkolnym 2013/2014 wyróżniono osiemnastu uczniów stypendium Burmistrza Szubina, w tym dziewięć stypendia naukowe i dziewięć za osiągnięcia sportowe.

### Osiągnięcia sportowe w roku szkolnym 2013-2014

Lp.	Dyscyplina	Szkoły Podstawowe		Gimnazja	
		dziewczeta	chłopcy	dziewczeta	chłopcy
1.	Przełaje indywidualnie	1x1m., 1x2m., 1x5m. w pow.	1x4m., 1x5m. w pow.		1x2m., 1x3m. w pow.
2.	Przełaje drużyna	SP Nr 1-9m. w woj.	SP Rynarzewo-2m. w pow.	G2 Szubin-3m. w pow.	G1 Szubin-3m. w pow.
3.	Unihokej	SP Tur-9m. w woj.	SP Kołaczkowo-9m. w woj.	G1 Szubin-9m. w woj.	G Kowalewo-9m. w woj.
4.	Tenis stołowy drużyna	SP Kołaczkowo-3m. w 1/4 f.	SP Kołaczkowo-3m. w pow.	G Rynarzewo-2m. w 1/4 f.	G Rynarzewo-2m, w pow.
5.	Piłka ręczna	SP 1 Szubin-4m. w woj.	SP 2 Szubin-7m. w woj.	G1 Szubin-2m. w pow.	G Rynarzewo – 2m. w pow.
6.	Piłka siatkowa	SP 2 Szubin-2m. w pow.	SP 2 Szubin-3m. w pow.	G2 Szubin-3m. w pow.	G2 Szubin-8m. w woj.
7.	Koszykówka	SP 2 Szubin-6m. w woj.	SP 2 Szubin-7m. w woj.	G2 Szubin-7m. w woj.	G1 Szubin-7m. w woj.
8.	Piłka Nożna	SP 2 Szubin-3m. w pow.	SP 2 Szubin-4m. w pow.	G2 Szubin-2m. w pow.	G Rynarzewo-5m. w pow.
9.	Czwórbój LA	SP 2 Szubin -5m. w woj.	SP 2 Szubin-2m. w pow.	-----	
10.	Trójbój LA	SP 2 Szubin -1m. w woj.	SP Królikowo-2m. w pow.	-----	
11.	LA – indywidualna	-----		1x 3m. w pow.	

Szkoły chcąc uzyskać jak najlepsze wyniki w nauce oraz wszechstronnie rozwijać uzdolnienia uczniów i osiągać znaczne sukcesy, które zostały wyżej wymienione przedstawiają im wiele form zajęć pozalekcyjnych, w których każdy uczeń może znaleźć coś interesującego dla siebie. Tabela Nr 10 przedstawia ofertę zajęć pozalekcyjnych w szkołach.

**Tabela Nr 10 Oferta zajęć pozalekcyjnych**

L.p	Forma zajęć, nazwa	szkoła
1	<p>szkoła podstawowa</p> <ul style="list-style-type: none"> <li>– kółko – matematyczne, polonistyczne, języka angielskiego, języka niemieckiego, informatyczne, biblioteczne,</li> <li>– szkolne koło CARITAS,</li> <li>– szkolne koło samorządowe,</li> <li>– zajęcia logopedyczne</li> <li>– zajęcia dydaktyczno-wyrównawcze</li> <li>– zajęcia sportowe – piłka ręczna, tenis stołowy, sportowe gry zespołowe, lekka atletyka,</li> <li>– zajęcia profilaktyczne „Spójrz inaczej”</li> </ul> <p>gimnazjum</p> <ul style="list-style-type: none"> <li>– kółko – recytatorskie, historyczne matematyczne, chemiczne, fizyczne, j. niemieckiego, j. angielskiego, geograficzne, biologiczne, informatyczne</li> <li>– zespół wokalny BELCANTO,</li> <li>– szkolne koło CARITAS,</li> <li>– szkolne koło samorządowe,</li> <li>– projekt „Ćwiczę-uczę się –wygrywam,</li> <li>– zajęcia dydaktyczno-wyrównawcze</li> <li>– zajęcia sportowe- piłka ręczna, taniec nowoczesny, tenis stołowy</li> </ul>	Zespół Szkół w Rynarzewie
2	<p>szkoła podstawowa:</p> <ul style="list-style-type: none"> <li>– koło – matematyczne, przyrodnicze, polonistyczne, ortograficzne, recytatorsko-teatralne, j. angielskiego, religijne, historyczne, muzyczne, zajęcia sportowe,</li> <li>– gimnazjum,</li> <li>– kółko: biologiczno-chemiczne, polonistyczne, fizyczne, j. angielskiego, j. niemieckiego, muzyczne, religijne, matematyczne, teatralne, historyczne, samorządowe,</li> </ul>	Zespół Szkół w Kowalewie

	<ul style="list-style-type: none"> <li>– zajęcia sportowe – piłka ręczna dziewcząt i chłopców, piłka siatkowa dziewcząt i chłopców, piłka nożna dziewcząt i chłopców</li> </ul>	
3	<ul style="list-style-type: none"> <li>– koła zainteresowań – matematyczne, historyczne, inscenizacyjne, gimnastyka korekcyjna, ogólnorozwojowe, sks, rękodzieła ludowego, plastyczne, taneczne, przyrodniczo-ekologiczne, gry zespołowe, tworzenie strony internetowej, dydaktyczno-wyrównawcze z języka polskiego, matematyki, „Ortografitti z bratkiem”, matematyka innego wymiaru, teatralne, j. angielskiego, polonistyczne, katechetyczne, biblioteczne.</li> </ul>	Szkoła Podstawowa w Turze
4	<ul style="list-style-type: none"> <li>– koło – j. angielskiego, biologiczne, misyjne, historyczne, miłośników książki, recenzentów, geograficzne, samorządowe, j. niemieckiego, matematyczne, informatyczne, plastyczne</li> <li>– zajęcia zawodoznawcze</li> <li>– szkolny klub europejski</li> <li>– zespół instrumentalno – wokalny</li> <li>– zajęcia wyrównawcze – chemia, fizyka, matematyka, j. polski</li> <li>– zajęcia sportowe – koszykówka, basen, siatkówka</li> </ul>	Gimnazjum nr 1 w Szubinie
5	<ul style="list-style-type: none"> <li>– kółko muzyczne, artystyczne,</li> <li>– zajęcia teatralno-muzyczne</li> <li>– kółko ortograficzne, logopedyczne, ekologiczne,</li> <li>– ognisko misyjne,</li> <li>– zajęcia dydaktyczno-wyrównawcze, korekcyjno-kompensacyjne, „Spójrz inaczej”</li> </ul>	Szkoła Podstawowa w Chomętowie
6	<ul style="list-style-type: none"> <li>– terapia logopedyczna,</li> <li>– zajęcia psychologiczno-edukacyjne,</li> <li>– świetlica wychowawczo-profilaktyczna,</li> <li>– kółko teatralne,</li> <li>– program „Krajiną i Pałukami w Kołaczku się zachwycamy”,</li> <li>– zajęcia wyrównawcze z j. polskiego,</li> <li>– zajęcia przygotowujące do sprawdzianu z j. polskiego i matematyki,</li> <li>– ortografitti – matematyka bez trudności,</li> <li>– kółko matematyczne, j. angielskiego przyrodniczo-ekologiczne, artystyczno-turystyczno-krajoznawcze, zajęcia</li> </ul>	Szkoła Podstawowa w Kołaczku

	<p>wyrównawcze dla kl. III,</p> <ul style="list-style-type: none"> <li>– zajęcia sportowe: tenis stołowy, gry zespołowe,</li> <li>– zajęcia socjoterapeutyczne dla dzieci z kl i-III,</li> </ul>	
7	<ul style="list-style-type: none"> <li>– zajęcia dydaktyczno-wyrównawcze</li> <li>– gimnastyka korekcyjna</li> <li>– rewalidacja indywidualna</li> <li>– zajęcia rewalidacyjno-wychowawcze</li> <li>– terapia pedagogiczna</li> <li>– zajęcia logopedyczne</li> <li>– świetlica środowiskowa „Baza dzieci aktywnych”</li> <li>– klub przyjaciół książki</li> <li>– kółko języka angielskiego, przyrodnicze, teatralne, matematyczne, przyrodnicze, misyjne</li> <li>– zajęcia rozwijające uzdolnienia – polonistyczne, matematyczne, plastyczne</li> <li>– indywidualny program nauczania z j. polskiego i matematyki</li> <li>– świerszczykowski klub pożeraczy liter</li> <li>– szkolne koło sportowe,</li> <li>– realizacja projektów i programów unijnych,</li> <li>– cykliczne spotkania z teatrem, operą i baletem</li> </ul>	<p>Szkoła Podstawowa w Królikowie</p>
8	<ul style="list-style-type: none"> <li>– kółko: informatyczne, przyrodnicze, matematyczne, polonistyczne, j. angielskiego, teatralne, fotograficzne, eucharystyczne, artystyczne, plastyczne, teatralno-recytatorskie, ortografia na wesoło, ortograficzne, sprawne ręce, „równaj w górę”, „polubić matematykę”, „z matematyką za pan brat”, „literka” , mitologiczne,</li> <li>– oratorium św. Jana Bosko,</li> <li>– mini piłka ręczna dziewcząt i chłopców kl. IV,</li> <li>– sekcja piłki ręcznej dziewcząt i chłopców kl. V i VI,</li> <li>– tenis stołowy dziewczęta,</li> <li>– bezpieczeństwo ruchu drogowego,</li> <li>– piłka siatkowa dla kl. IV-VI,</li> <li>– tenis stołowy chłopców,</li> <li>– piłka nożna dziewczęta i chłopcy kl. IV.</li> </ul>	<p>Szkoła Podstawowa nr 1</p>

9	<p>szkoła podstawowa</p> <ul style="list-style-type: none"> <li>- zajęcia socjoterapeutyczne i psychoedukacyjne</li> <li>- gimnastyka korekcyjna</li> <li>- zajęcia rozwijające zainteresowania – szachy, przyroda wokół nas, matematyczne</li> <li>- kółko polonistyczne kl. IV-VI</li> <li>- kółko teatralne</li> <li>- zespół wokalny</li> <li>- kółko – j. angielskiego, przyrodnicze, plastyczne, historyczne, biblijne, informatyczne, artystyczne, komunikacyjne, j. polskiego, matematyczne, taneczne, przyrodnicze, wokalne, rodzina i ja,</li> <li>- zajęcia wyrównawcze – j. polski, matematyka, j. angielski, przyroda, historia, rewalidacja,</li> <li>- zajęcia sportowe – koszykówka, ogólnorozwojowe, gimnastyka korekcyjna,</li> <li>- logopedia, zajęcia indywidualne</li> </ul> <p>Gimnazjum</p> <ul style="list-style-type: none"> <li>- kółko – j. angielskiego, j. polskiego, matematyki, historii, europejskie, plastyczne, młodych chemików, biologiczne, geograficzne, fizyczne, informatyczne, przyjaciół biblioteki</li> <li>- konsultacje z – chemii, fizyki, informatyki, j. angielskiego, geografii,</li> <li>- zajęcia wyrównawcze – j. polski, chemia, matematyka, informatyka ,</li> <li>- zajęcia przygotowujące do egzaminów zewnętrznych,</li> <li>- zespół muzyczny</li> <li>- zajęcia sportowe – lekkoatletyka, aerobik, siatkówka, nauka pływania,</li> <li>- zajęcia rozwijające umiejętności- matematyka, j. polski</li> <li>- zajęcia z doradztwa zawodowego</li> <li>- zajęcia dla uczniów ze specyficznymi trudnościami</li> </ul>	Zespół Szkół w Szubinie
---	--	-------------------------

## **VI. Formy pracy wychowawczej, działalności profilaktycznej oraz bezpieczeństwa w szkole.**

Zgodnie z potrzebami i wymogami prawa w roku szkolnym 2013/2014 we wszystkich szkołach realizowano zadania przyjętych programów wychowawczych i programów profilaktyki. W ramach programów wychowawczych oprócz wyborów do samorządów klasowych i szkolnych podjęto współpracę z rodzicami, celem której było przekazywanie informacji o postępach w nauce i zachowaniu, a także zapobieganie demoralizacji wśród dzieci i udzielanie uczniom pomocy edukacyjnej i materialnej (spotkania indywidualne, wywiadówki, pedagogizacja rodziców, imprezy klasowe, szkolne). W okresie sprawozdawczym realizowano różnego rodzaju przedsięwzięcia w ramach programów profilaktycznych.

Programy profilaktyki służyły poprawie bezpieczeństwa w szkołach, eliminowania przejawów agresji i nietolerancji. Zadania nauczycieli w powyższym zakresie wzmacniane były poprzez działające we wszystkich szkołach świetlice szkolne i w niektórych działające, świetlice socjoterapeutyczne.

Szkoły rozpoznają początki procesów patologii społecznej dziecka poprzez diagnozę resocjalizacyjną. W większości szkoły odnoszą sukcesy w zakresie przeciwdziałania i zwalczania negatywnych zjawisk. W szkołach podstawowych i gimnazjach aktywnie pracuje się z dziećmi o specjalnych potrzebach edukacyjnych na spotkaniach grup socjoterapeutycznych. Pomoc psychologiczno – pedagogiczna jest organizowana zgodnie z potrzebami uczniów pod nadzorem pedagogów szkolnych. Szkoły podejmują działania na rzecz zorganizowania opieki i pomocy materialnej oraz socjalnej uczniom znajdującym się w trudnej sytuacji życiowej. We wszystkich szkołach zorganizowane jest dożywianie uczniów, których rodziny znajdują się w szczególnie trudnej sytuacji materialnej. Wiele szkół realizowało program „szklanka mleka” oraz niektóre program „owoce w szkole”

## **Wykaz liczby dzieci dożywianych w gminie Szubin w roku szkolnym 2013/2014**

tab. Nr 11

<i>L.p.</i>	<i>Placówka</i>	<i>Liczba dzieci</i>	
1	Szkoła Podstawowa nr 1 w Szubinie	91	
2	Oddział Przedszkolny w SP nr 1	29	
3	Gimnazjum nr 1 w Szubinie	39	
4	Zespół Szkół w Szubinie	Szkoła Podstawowa nr 2	78
		Oddział Przedszkolny SP nr 2	14
		Gimnazjum nr 2	40
5	Zespół Szkół w Kowalewie	Szkoła Podstawowa	7
		Gimnazjum	16

6	Zespół Szkół w Rynarzewie	Szkoła Podstawowa	24
		Gimnazjum	26
7	Szkoła Podstawowa w Chomętowie		4
8	Szkoła Podstawowa w Królikowie		40
9	Szkoła Podstawowa w Kołaczkowie		22
10	Szkoła Podstawowa w Turze		38
11	Samorządowe Przedszkole nr 2		38
12	Samorządowe Przedszkole nr 3		54
13	Przedszkole Niepubliczne „Słoneczko” w Szubinie		10
14	Przedszkole Niepubliczne „Smerfuś” w Rynarzewie		1
15	Zespół Szkół Specjalnych w Szubinie		29
16	Zespół Szkół Ponadgimnazjalnych w Szubinie		3
	<b>RAZEM</b>		<b>603</b>

### Wykaz liczby dzieci dożywianych poza gminą Szubin w roku szkolnym 2013/2014

tab. Nr 12

<i>L.p.</i>	<i>Placówka</i>		<i>Liczba dzieci</i>
1	Zespół Szkół w Mycielewie	Szkoła Podstawowa	38
		Gimnazjum	10
2	Gimnazjum w Paterku		2
3	Przedszkole w Paterku		2
4	Szkoła Podstawowa w Występie		1
5	Gimnazjum w Występie		1
6	Gimnazjum nr 3 w Nakle nad Notecią		1
7	Specjalny Ośrodek Szkolno -Wych. w Bydgoszczy		2
8	Zespół Szkół NR 7 w Bydgoszczy		1
9	Internat ZSCKR w Bydgoszczy		1
10	Specjalny Ośrodek Wychowawczy w Kcyni		6

11	Przedszkole „Kacperek” Bydgoszcz	1
12	Bursa w Brodnicy	1
13	Specjalny Ośrodek Szkolno -Wych. Nr 3 w Bydgoszczy	1
14	Zespół Szkół Ponadgimnazjalnych w Gąsawie	2
15	I Liceum Ogólnokształcące w Nakle n/Not	1
	<b>RAZEM</b>	<b>71</b>

Szkoły współpracowały w realizacji programów wychowawczych i programów profilaktyki z Miejsko – Gminnym Ośrodkiem Pomocy Społecznej w Szubinie, Powiatowym Centrum Pomocy Rodzinie w Nakle nad Notecią, Komendą Powiatową Policji w Nakle nad Notecią, Prokuraturą Rejonową w Szubinie, Sądem Rejonowym w Szubinie, Urzędem Miejskim, Nadleśnictwem , Rejonową Biblioteką Publiczną, i Szubińskim Domem Kultury, Starostwem Powiatowym w Nakle nad Notecią oraz podmiotami gospodarczymi i osobami fizycznymi. W roku sprawozdawczym szkoły były realizatorem działań Gminnego Programu Profilaktyki Rozwiązywania Problemów Alkoholowych i Narkomanii.

Wśród przedsięwzięć realizowanych przez szkoły dla realizacji programów nauczania, programów wychowawczych i profilaktycznych wymienić należy uroczystości patriotyczne z okazji rocznicy uchwalenia Konstytucji 3 Maja, Wybuchu II Wojny Światowej, Święta Niepodległości 11 listopada, obchody rocznicowe wybuchu Powstania Wielkopolskiego, uroczystości poświęcone patronom szkoły. W tradycji szkolnej utrwaliły się i były zorganizowane uroczystości z okazji świąt religijnych (Jasełka Bożonarodzeniowe, Przegląd Kolęd, Konkursy na kartę świąteczną), Dnia Babci i Dziadka, Dnia Nauczyciela, Dnia Ziemi, Dnia Dziecka, Ślubowania pierwszoklasistów. Organizowano także konkursy wiedzy i sprawności oraz różnego rodzaju zawody sportowe.

W dobie zwiększonych zagrożeń wynikających z rozwoju cywilizacyjnego szczególnie ważnym jest właściwe bezpieczeństwo uczniów w szkole. W celu eliminowania zagrożeń okresowo dokonywano kontroli sprawności wszystkich urządzeń i wyposażenia szkoły. Występujące jeszcze niedoskonałości lub niesprawności były niezwłocznie usuwane w ramach bieżących lub okresowych remontów. Większość szkół ( Zespół Szkół w Szubinie, Zespół Szkół w Rynarzewie, Zespół Szkół w Kowalewie, Szkoła Podstawowa nr 1 w Szubinie, Gimnazjum nr 1 w Szubinie, Szkoła Podstawowa w Turze ) wyposażona jest w monitoring wizyjny. Zainstalowane kamery wewnątrz jak i na zewnątrz szkół pozwoliły w wielu przypadkach na szybką reakcję ze strony nauczycieli i wykrycie uczniów zakłócających porządek w szkole i dewastujących mienie szkolne. System ten wzmocnił działania wychowawców klas, nauczycieli dyżurujących na przerwach międzylekcyjnych i pozostałych pracowników odpowiedzialnych za ład i bezpieczeństwo uczniów w budynkach szkolnych i na terenach szkolnych. We wszystkich dostępnych dla uczniów komputerach zainstalowane są programy chroniące uczniów przed dostępem do niepożądanych treści (blokady m.in. „Opiekun ucznia”, „Benjamin”, „Cenzor”). Zatrudnieni w szkołach i gimnazjach pedagodzy szkolni w ramach swoich kompetencji -oprócz zadań w zakresie ogólnej profilaktyki -szczególną opieką pedagogiczno-psychologiczną otoczyli dzieci i młodzież tzw. trudną. W ramach działań wspomagających uczniów rozpoznawano ich środowisko zamieszkania i o ile to było możliwe udzielano stosownej pomocy dydaktycznej jak i materialnej. W ramach

systemu bezpieczeństwa uczniów w szkołach opracowano i wdrożono regulaminy wycieczek szkolnych, regulaminy w czasie dowożenia uczniów.

## **VII. Stan realizacji zadań oświatowych gminy na rzecz uczniów i szkół.**

W roku szkolnym 2013/2014 realizowano szereg zadań wynikających z ustawowych obowiązków gminy na rzecz uczniów i szkół. Najważniejszym zrealizowanym zadaniem gminy było zabezpieczenie na odpowiednim poziomie przedszkolom i szkołom prowadzonym przez gminę środków finansowych na prowadzenie działalności, w tym na wynagrodzenia pracowników i eksploatację budynków, a także środków finansowych w formie dotacji do działających w gminie niepublicznych przedszkoli.

Realizując obowiązki określone w art. 17 ustawy o systemie oświaty dowożono lub refundowano rodzicom wydatki związane z dowożeniem do szkół uczniów niepełnosprawnych i zamieszkałych w znacznym oddaleniu od szkół.

Z uwagi na znaczne oddalenie od szkoły miejsca zamieszkania uczniów w roku szkolnym 2013/2014 zorganizowano dowożenie uczniów w systemie zamkniętym tzn. wynajęto autobusy do przewozu uczniów i zapewniono w nich fachową opiekę. Dodatkowo gmina posiada swój autobus szkolny do przewozu uczniów głównie z Przedszkoli Samorządowych oraz Szkoły Podstawowej Nr1, Zespołu Szkół w Szubinie i Gimnazjum Nr 1. Ponadto w roku szkolnym 2013/2014 uczniowie niepełnosprawni dowożeni byli do Zespołu Szkół Specjalnych w Szubinie oraz Warsztatu Terapii Zajęciowej „PELIKAN” w Szubinie. Bus pokonuje dziennie około 180 km.

Zgodnie z dyspozycją art.90b i art.90m ustawy o systemie oświaty wspomagano uczniów w formie stypendiów szkolnych i zasiłków szkolnych. Z tej formy wsparcia korzystali uczniowie szkół podstawowych, gimnazjów ale także szkół ponadgimnazjalnych, którzy zamieszkują na terenie gminy. Zgodnie z wymogami prawa dokonano aktualizacji obowiązujących na terenie gminy zasad udzielania pomocy materialnej uczniom o charakterze edukacyjnym.

## **VIII. Finansowanie zadań oświatowych**

Wydatki na oświatę od wielu już lat stanowią ponad 40% bieżących wydatków budżetu gminy. Szczegółowe rozliczenie poniesionych wydatków stanowi treść sprawozdania z wykonania budżetu gminy za rok budżetowy 2013 i pierwsze półrocze roku 2014.

**Dyrektor**

**Miejskiego Zespołu Oświaty Sportu i Rekreacji w Szubinie**

DYREKTOR

mgr inż. Marek Nowicki

## **Projekt uchwały w sprawie aktualności studium uwarunkowań i kierunków zagospodarowania przestrzennego miasta i gminy Szubin oraz obowiązujących planów miejscowych dla terenów miasta i gminy Szubin**

ma związek z art. 32 ustawy o planowaniu i zagospodarowaniu przestrzennym, zgodnie z którym burmistrz przynajmniej raz w okresie kadencji rady, w celu oceny aktualności studium i planów miejscowych dokonuje analizy zmian w zagospodarowaniu przestrzennym gminy, ocenia postępy w opracowywaniu planów miejscowych i opracowuje wieloletnie programy ich sporządzania w nawiązaniu do ustaleń studium, z uwzględnieniem decyzji dotyczących realizacji inwestycji o znaczeniu krajowym, wojewódzkim, powiatowym i gminnym oraz wniosków w sprawie sporządzenia lub zmiany planów miejscowych.

Wyniki wspomnianej analizy, pozytywnie zaopiniowane przez gminną komisję urbanistyczno-architektoniczną stanowią załącznik do omawianej uchwały.

**Dokonana analiza wykazała, że obowiązujące studium uwarunkowań i kierunków zagospodarowania przestrzennego jest nieaktualne i należy kontynuować prace nad jego zmianą. Rozpoczęta 2005 r. procedura zmiany studium, z uwagi na brak możliwości jego uzgodnienia z Generalną Dyрекcją Dróg Krajowych i Autostrad w Bydgoszczy, z uwagi na brak ostatecznej wersji przebiegu projektowanej drogi ekspresowej S5 była wstrzymana. Dopiero takie uzgodnienie udało się uzyskać w bieżącym roku.**

**Obecnie projekt studium jest na etapie kolejnych uzgodnień, z instytucjami i organami administracji publicznej, co wynika z przepisów prawa dla tego rodzaju dokumentu.**

**Następnie analizie poddano obowiązujące akty prawa miejscowego, jakimi są miejscowe plany zagospodarowania przestrzennego. W tym przypadku stwierdzono, że należy uznać za nieaktualne w części trzy plany.**

**Pierwszy to miejscowy plan zagospodarowania przestrzennego części wsi Rynarzewo i Małe Rudy, gmina Szubin, uchwalony w maju 2012 r., w zakresie odnoszącym się do warunków zagospodarowania na działkach poniżej 1000 m<sup>2</sup>.**

**Drugi to miejscowy plan zagospodarowania przestrzennego terenu eksploatacji kruszywa, zabudowy mieszkaniowej i rekreacyjnej w Żurczynie, gmina Szubin, uchwalony w 2001 r., w części dotyczącej rekultywacji terenu po eksploatacji kruszywa naturalnego.**

**Ostatni to miejscowy plan zagospodarowania przestrzennego terenu działek przy ul Mączkowskiego w Szubinie, uchwalony przez Radę Miejską w 2003 r., w zakresie odnoszącym się do umożliwienia zagospodarowania działek, które obecnie są we władaniu w części Agencji Nieruchomości Rolnej i w części osób fizycznych, a obecne przepisy prawa nie pozwalają na ich połączenie.**

**Ponadto, dokonana analiza wykazała potrzebę sporządzenia dwóch nowych planów miejscowych.**

Pierwszy to teren należący w większości do Agencji Nieruchomości Rolnych, położony pomiędzy ulicami: Nakielską i Wiejską w Szubinie, aż do granic administracyjnych miasta.

Opracowanie tego planu stworzy możliwości poszerzenia istniejącego cmentarza oraz wyznaczenia ścieżki rowerowej do Szubina Wsi.

**Kolejny to teren wokół obserwatorium astronomicznego należącego do Pałucko-Pomorskiego Stowarzyszenia Astronomiczno-Ekologicznego w Niedźwiadach. Celem tego planu jest powstrzymanie zabudowy na tym obszarze. Nowe budownictwo generuje łunę świetlną, która mogłaby utrudnić, a nawet uniemożliwić obserwację i badania ciał niebieskich.**

Na zakończenie należy podkreślić, że w ostatnich czterech latach nastąpił znaczny przyrost obszarów pokrytych planami miejscowymi. Obecnie na terenie gminy i miasta Szubin obowiązuje pięćdziesiąt sześć miejscowych planów zagospodarowania przestrzennego, obejmujących swoją powierzchnią obszar 831,60 ha. Wynika z tego, że 2,5 % powierzchni gminy pokryta jest planami miejscowymi. Natomiast w roku 2010, było to jedynie 0,85 % obszaru Gminy. Natomiast miasto Szubin pokryte jest obecnie w 31 % planami miejscowymi. W poprzedniej analizie z 2010 r. wskaźnik ten wynosił zaledwie 11 %.

**W związku z powyższym, mając na uwadze obowiązek wypełnienia dyspozycji art. 32 ustawy o planowaniu i zagospodarowaniu przestrzennym, w imieniu Pana Burmistrza, proszę Wysoką Radę o podjęcie przedstawionego projektu uchwały.**

NACZELNIK WYDZIAŁU

  
Zbigniew Behnke

Załącznik Nr 20  
do protokołu Nr LII/14  
dnia 28.10.2014



**GMINA  
SZUBIN**

**RADA MIEJSKA  
W SZUBINIE**

Szubin, dnia 28 października 2014r.

OR.0004.50.2014

**Pani Ewa Kopacz  
Prezes Rady Ministrów**

Rada Miejska w Szubinie zwraca się z prośbą o podjęcie inicjatywy ustawodawczej. Dotyczy ona wielu wsi, zwłaszcza popegeerowskich, nie tylko z naszej gminy, ale z całej Polski.

Problem tkwi w braku miejsc pod place zabaw i boiska, w sytuacji gdy w pobliżu znajdują się często dziesiątki lub setki hektarów ziemi, której właścicielem jest Skarb Państwa. Uważamy, że inicjatywa ustawodawcza mogłaby rozwiązać ten problem. Państwo daje ziemię, a gmina ją zagospodarowuje, ku zadowoleniu mieszkańców.

Prosimy o przeanalizowanie tej kwestii. Zróbmy to razem!

Przewodniczący Rady Miejskiej w Szubinie

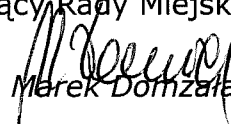
  
Marek Domżała

**Do wiadomości:**

1. Marszałek Sejmu Pan Radosław Sikorski
2. Senator Jan Rulewski